



Communauté
métropolitaine
de Québec

Bâtir. Dans un même esprit.



PROFIL SOCIOÉCONOMIQUE DE LA COMMUNAUTÉ MÉTROPOLITAINE DE QUÉBEC

Septembre 2006

TABLE DES MATIÈRES

INTRODUCTION	5
1. DÉMOGRAPHIE	6
1.1 LA POPULATION	6
1.2 LES MÉNAGES	7
1.2.1 Répartition et structure des ménages	7
1.2.2 Revenu médian des ménages et composition du revenu	8
1.2.3 Répartition, structure et revenu des familles monoparentales	10
1.3 LES PERSONNES VIVANT SEULES	10
2. MOBILITÉ : MIGRATION INTERRÉGIONALE ET INTRAMÉTROPOLITAINE	11
2.1 BILAN MIGRATOIRE	11
2.1.1 Bilan migratoire interrégional	11
2.1.2 Bilan migratoire intramétropolitain	12
3. IMMIGRATION	13
3.1 RÉPARTITION DE LA POPULATION IMMIGRANTE ET DES NOUVEAUX IMMIGRANTS	13
4. NIVEAU DE SCOLARITÉ	14
4.1 RÉPARTITION DE LA POPULATION DE 20 ANS ET PLUS SELON LE PLUS HAUT NIVEAU DE SCOLARITÉ ATTEINT	14
5. ÉCONOMIE	15
5.1 PIB RÉGIONAL	15
5.2 RATIO DE REMPLACEMENT DE LA MAIN-D'ŒUVRE	15
5.3 STRUCTURE ÉCONOMIQUE	15
5.4 STRUCTURE DE NAVETTAGE DU LIEU DE RÉSIDENCE AU LIEU D'EMPLOI	16
6. DÉPLACEMENT DES PERSONNES	17
6.1 MODES DE TRANSPORT	17
7. LOGEMENT	18
7.1 RÉPARTITION ET VARIATION DU NOMBRE DE LOGEMENTS PRIVÉS SELON LE MODE D'OCCUPATION ...	18
7.2 ÉVOLUTION DU PARC DE LOGEMENTS PRIVÉS	19
7.3 MISES EN CHANTIER RÉSIDENTIELLES	20
7.4 DÉPENSES CONSACRÉES AU LOGEMENT	21
7.4.1 Dépenses des propriétaires et des locataires consacrées au logement	21
7.4.2 Ménages consacrant plus de 30 % de leur revenu au logement	22
LEXIQUE	23
ANNEXE 1	24

LISTE DES TABLEAUX

Tableau 1 : Répartition de la population, CMQ et ses composantes, 2001	6
Tableau 2 : Évolution de la population, CMQ et ses composantes, 1991-2001	6
Tableau 3 : Répartition de la population par groupe d'âge, CMQ et ses composantes, 2001	7
Tableau 4 : Variation de la population par groupe d'âge, CMQ, 1991-2001	7
Tableau 5 : Répartition des ménages, CMQ et ses composantes, 2001	7
Tableau 6 : Répartition des ménages selon le type, CMQ et ses composantes, 2001	8
Tableau 7 : Variation du nombre de ménages selon le type, CMQ, 1991-2001	8
Tableau 8 : Répartition des familles monoparentales selon le sexe du parent, CMQ et ses composantes, 2001	10
Tableau 9 : Variation du revenu médian des familles monoparentales selon le sexe du parent, CMQ et ses composantes, 2001	10
Tableau 10 : Répartition des personnes vivant seules, CMQ et ses composantes, 2001	11
Tableau 11 : Solde migratoire interrégional, CMQ et ses composantes, 2000-2005	12
Tableau 12 : Solde migratoire intra-régional, CMQ et ses composantes, 2000-2005	13
Tableau 13 : Répartition de la population immigrante, CMQ et ses composantes, 2001	13
Tableau 14 : Répartition des nouveaux immigrants, CMQ et ses composantes, 2001	14
Tableau 15 : Répartition de la population de 20 ans et plus selon le niveau de scolarité atteint, CMQ et ses composantes, 2001	14
Tableau 16 : PIB aux prix de base, RMR de Québec et province de Québec, 2005	15
Tableau 17 : Ratio de remplacement de la main-d'œuvre, CMQ et ses composantes, 1991-2001	15
Tableau 18 : Nombre et proportion d'emplois dans cinq branches d'activité, CMQ et ses composantes, 2001	16
Tableau 19 : Nombre de personnes occupées travaillant dans l'agglomération de Québec selon leur lieu de résidence, CMQ et ses composantes, 2001	17
Tableau 20 : Répartition des déplacements domicile-travail selon le mode de transport utilisé, CMQ et ses composantes, 2001	18
Tableau 21 : Variation du nombre de logements privés selon le mode d'occupation, CMQ, 1991-2001	18
Tableau 22 : Répartition du nombre de mises en chantier résidentielles, RMR de Québec et ses composantes, 1992-2005	20
Tableau 23 : Dépenses mensuelles consacrées au logement selon le mode d'occupation, CMQ et ses composantes, 2001	21
Tableau 24 : Proportion des logements occupés par des ménages-locataires consacrant plus de 30 % de leur revenu aux dépenses d'habitation, CMQ et ses composantes, 2001	22
Tableau 25 : Proportion des logements occupés par des ménages-proprétaires consacrant plus de 30 % de leur revenu aux dépenses d'habitation, CMQ et ses composantes, 2001	22
Tableau 1.1 : Population par municipalité, CMQ et ses composantes, 2005	24

LISTE DES GRAPHIQUES

Graphique 1 : Revenu médian des ménages, CMQ et ses composantes, 2001	9
Graphique 2 : Composition du revenu des ménages, CMQ et ses composantes, 2001	9
Graphique 3 : Répartition des personnes occupées selon leur lieu d'emploi, CMQ et ses composantes, 2001	17
Graphique 4 : Répartition des logements privés selon le mode d'occupation, CMQ et ses composantes, 2001	19
Graphique 5 : Période de construction des logements privés, CMQ et ses composantes, 2001.	19
Graphique 6 : Évolution du nombre de mises en chantier résidentielles, RMR de Québec, 1992-2005.....	21

INTRODUCTION

En vertu de l'article 118 de la *Loi sur la Communauté métropolitaine de Québec*^I, la Communauté métropolitaine de Québec^{II} a reçu le mandat d'élaborer un schéma métropolitain d'aménagement et de développement. Dans le cadre de cette démarche, la CMQ a également entrepris la rédaction d'un état de situation pour l'ensemble du territoire qu'elle dessert en fonction de différentes thématiques d'aménagement, tels le développement spatial, l'urbanisation, le territoire agricole, les réseaux, infrastructures et équipements de transport, les milieux naturels ou encore les contraintes naturelles et anthropiques. Aussi, le présent document constitue un aperçu du profil socioéconomique de la région métropolitaine et de ses composantes. En ce sens, il se veut un complément d'information par rapport au travail de réflexion et de planification amorcé en vue de remplir les obligations légales précédemment énoncées.

Le travail qui suit a été essentiellement réalisé à partir des données de Statistique Canada et, principalement, du recensement de 2001. Les renseignements figurant dans les profils ont été recueillis lors des recensements quinquennaux par Statistique Canada auprès d'un échantillon de la population (20 %, échantillon aléatoire formé d'un ménage sur cinq). Ces dernières données ont été pondérées pour fournir des estimations de la population entière. Pour une région géographique donnée, les totaux ou totaux partiels pondérés de la population, des ménages, des logements ou des familles, peuvent ne pas correspondre aux chiffres figurant dans des documents renfermant des données recueillies auprès de la population totale (100 %). Ces différences sont dues à l'échantillonnage. Les estimations renferment une certaine marge d'imprécision attribuable à la fois à des erreurs dans les corrections pour le sous-dénombrement net et à des erreurs découlant des méthodes d'estimation des composantes. Pour la période 1996-2001, l'erreur absolue moyenne estimée par Statistique Canada pour toutes les régions métropolitaines de recensement au Canada est de 0,14 %.

Lorsqu'elles étaient disponibles, certaines informations plus récentes en provenance d'autres sources ont été intégrées afin de produire des portraits aussi actualisés que possible, et ce, compte tenu des contraintes imposées par l'analyse statistique. Les données de population officielles pour l'année 2005 sont à votre disposition à l'annexe « 1 » de chacun des profils.

Le profil socioéconomique de la CMQ, à l'instar de celui de chacune de ses composantes territoriales (l'agglomération de Québec, la Ville de Lévis, la MRC de La Jacques-Cartier, la MRC de La Côte-de-Beaupré et la MRC de L'Île-d'Orléans), se divise en sept sections, à savoir la démographie, la mobilité, l'immigration, la scolarité, l'économie, le déplacement des personnes ainsi que le logement.

^I L.R.Q., ch. C-37.02.

^{II} Ci-après : « CMQ ».

1. DÉMOGRAPHIE

1.1 LA POPULATION

En 2001, la CMQ comptait 674 700 habitants^{III}, ce qui représente une croissance de 5 % en dix ans (1991-2001). La population était regroupée à 92 % à l'intérieur de l'agglomération de Québec et de la Ville de Lévis, où résidaient respectivement 500 300 (74 %) et 120 750 (18 %) habitants (Tableau 1).

En 2001, la CMQ compte 674 700 habitants...

Tableau 1 : Répartition de la population, CMQ et ses composantes, 2001

	CMQ	AGGLOMÉRATION DE QUÉBEC	VILLE DE LÉVIS	MRC DE LA JACQUES-CARTIER	MRC DE LA CÔTE-DE-BEAUPRÉ	MRC DE L'ÎLE-D'ORLÉANS
Nombre d'habitants	674 700	500 300	120 750	26 380	20 575	6 705
Proportion par rapport à la CMQ	100 %	74 %	18 %	4 %	3 %	1 %

Source : Statistique Canada, Recensement 2001; Compilation spéciale de la CMQ

La MRC de La Jacques-Cartier est la composante ayant enregistré la plus forte croissance avec une augmentation de population de l'ordre de 14 %, comparativement à 12 % pour la Ville de Lévis et 3 % pour l'agglomération de Québec. Pour la même période, une baisse de 2 % a été observée dans les MRC de La Côte-de-Beaupré et de L'Île-d'Orléans (Tableau 2).

... ce qui révèle une croissance de 5 % par rapport à 1991.

Tableau 2 : Évolution de la population, CMQ et ses composantes, 1991-2001

	NOMBRE D'HABITANTS		VARIATION	
	1991	2001	1991-2001	
	NOMBRE		NOMBRE	POURCENTAGE
CMQ	642 225	674 700	32 475	5 %
Agglomération de Québec	483 520	500 300	16 780	3 %
Ville de Lévis	107 620	120 750	13 130	12 %
MRC de La Jacques-Cartier	23 220	26 380	3 160	14 %
MRC de La Côte-de-Beaupré	21 015	20 575	- 440	- 2 %
MRC de L'Île-d'Orléans	6 855	6 705	- 150	- 2 %

Source : Statistique Canada, Recensements 1991-2001; Compilation spéciale de la CMQ

Par ailleurs, en répartissant la population par groupe d'âge, il appert que la Ville de Lévis et la MRC de La Jacques-Cartier affichaient, en 2001, une proportion de 14 ans et moins plus élevée que la moyenne métropolitaine. Inversement, la cohorte des 65 ans et plus de ces deux territoires était proportionnellement moins importante que dans l'ensemble de la CMQ (Tableau 3).

La Ville de Lévis et la MRC de La Jacques-Cartier comptent une plus grande proportion de jeunes...

^{III} En 2005, la population de la CMQ a été estimée à 711 900 (Ministère des Affaires municipales et des Régions, Décret de population 1248-2005, 2005). Or, compte tenu des contraintes liées à l'analyse statistique, les données du recensement de 2001 ont été utilisées. À titre indicatif, l'Annexe 1 détaille la population par municipalité en 2005 en fonction des données colligées par le MAMR.

Tableau 3 : Répartition de la population par groupe d'âge, CMQ et ses composantes, 2001

	POPULATION	0 À 14 ANS	15 À 24 ANS	25 À 44 ANS	45 À 64 ANS	65 ANS ET PLUS
CMQ	674 700 (100 %)	110 205 (16 %)	92 440 (14 %)	203 130 (30 %)	185 815 (28 %)	83 115 (12 %)
Agglomération de Québec	500 300 (100 %)	76 590 (15 %)	69 185 (14 %)	148 190 (30 %)	139 115 (28 %)	67 205 (13 %)
Ville de Lévis	120 750 (100 %)	23 125 (19 %)	17 100 (14 %)	37 615 (31 %)	32 290 (27 %)	10 635 (9 %)
MRC de La Jacques-Cartier	26 380 (100 %)	5 915 (22 %)	3 065 (12 %)	9 590 (36 %)	6 120 (23 %)	1 670 (6 %)
MRC de La Côte-de-Beaupré	20 575 (100 %)	3 505 (17 %)	2 330 (11 %)	5 955 (29 %)	6 085 (30 %)	2 735 (13 %)
MRC de L'Île-d'Orléans	6 705 (100 %)	1 065 (16 %)	775 (12 %)	1 770 (26 %)	2 205 (33 %)	885 (13 %)

Source : Statistique Canada, Recensement 2001; Compilation spéciale de la CMQ

Aussi, alors que les cohortes des 45-64 ans et des 65 ans et plus ont enregistré une forte croissance au cours de la période 1991-2001, celles des 0-14 ans, des 15-24 ans et des 25-44 ans présentaient une diminution ou une stagnation de leurs effectifs (Tableau 4).

... leur nombre étant pourtant en décroissance à l'échelle métropolitaine.

Tableau 4 : Variation de la population par groupe d'âge, CMQ, 1991-2001

	0 À 14 ANS	15 À 24 ANS	25 À 44 ANS	45 À 64 ANS	65 ANS ET PLUS	POPULATION TOTALE
Population 1991	120 375	92 340	229 900	136 130	63 480	642 225
Population 2001	110 205	92 440	203 130	185 815	83 115	674 700
Variation 1991-2001	- 8 %	0,1 %	- 12 %	36 %	31 %	5 %

Source : Statistique Canada, Recensements 1991-2001; Compilation spéciale de la CMQ

1.2 LES MÉNAGES

1.2.1 RÉPARTITION ET STRUCTURE DES MÉNAGES

En 2001, 296 120 ménages, comptant en moyenne 2,3 personnes, étaient établis dans la CMQ, dont les trois quarts étaient concentrés dans l'agglomération de Québec (Tableau 5).

La CMQ compte 296 120 ménages...

Tableau 5 : Répartition des ménages, CMQ et ses composantes, 2001

	CMQ	AGGLOMÉRATION DE QUÉBEC	VILLE DE LÉVIS	MRC DE LA JACQUES-CARTIER	MRC DE LA CÔTE-DE-BEAUPRÉ	MRC DE L'ÎLE-D'ORLÉANS
Nombre de ménages	296 120	227 550	47 900	9 685	8 330	2 655
Proportion par rapport à la CMQ	100 %	77 %	16 %	3 %	3 %	1 %

Source : Statistique Canada, Recensement 2001; Compilation spéciale de la CMQ

Les ménages unifamiliaux représentaient près des deux tiers de tous ceux du territoire métropolitain (Tableau 6).

Tableau 6 : Répartition des ménages selon le type, CMQ et ses composantes, 2001

	CMQ	AGGLOMÉRATION DE QUÉBEC	VILLE DE LÉVIS	MRC DE LA JACQUES-CARTIER	MRC DE LA CÔTE-DE-BEAUPRÉ	MRC DE L'ÎLE-D'ORLÉANS
Ménages unifamiliaux	187 395 (63 %)	137 130 (60 %)	34 635 (72 %)	7 585 (78 %)	6 045 (73 %)	1 995 (75 %)
Ménages non familiaux	107 470 (36 %)	89 535 (39 %)	13 025 (27 %)	2 035 (21 %)	2 230 (27 %)	645 (24 %)
Ménages multifamiliaux	1 255 (0,4 %)	890 (0,4 %)	230 (0,5 %)	65 (0,7 %)	55 (0,6 %)	10 (0,4 %)
Total des ménages	296 120 (100 %)	227 550 (100 %)	47 900 (100 %)	9 685 (100 %)	8 330 (100 %)	2 655 (100 %)
Nombre moyen de personnes par ménage	2,3	2,2	2,5	2,7	2,5	2,5

Source : Statistique Canada, Recensement 2001; Compilation spéciale de la CMQ

Le nombre de ménages sur le territoire de la CMQ a enregistré une progression de 16 %, alors que la population n'a cru que de 5 % au cours de la même décennie (1991-2001). À cet égard, il est utile de mentionner qu'en dépit du fait que la croissance la plus forte a été observée chez les ménages multifamiliaux, leur importance relative demeurerait négligeable. Ce bond du nombre de ménages dans la région métropolitaine serait plutôt attribuable à l'accroissement de 34 % du nombre de ménages non familiaux (Tableau 7).

... ce qui constitue une progression de 16 % en dix ans.

Tableau 7 : Variation du nombre de ménages selon le type, CMQ, 1991-2001

	MÉNAGES UNIFAMILIAUX	MÉNAGES NON FAMILIAUX	MÉNAGES MULTIFAMILIAUX	NOMBRE TOTAL DE MÉNAGES
Ménages 1991	174 095	80 270	875	255 230
Ménages 2001	187 395	107 470	1 255	296 120
Variation 1991-2001	8 %	34 %	43 %	16 %

Source : Statistique Canada, Recensements 1991-2001; Compilation spéciale de la CMQ

1.2.2 REVENU MÉDIAN DES MÉNAGES^{IV} ET COMPOSITION DU REVENU

En 2001, le revenu médian des ménages de la CMQ était évalué à 41 772 \$, ce qui signifie que la moitié des 296 120 ménages répertoriés avaient un revenu inférieur à ce niveau.

La population de la MRC de La Jacques-Cartier est la mieux nantie de la CMQ.

La MRC de La Jacques-Cartier affichait un revenu médian (52 571 \$) nettement supérieur à celui des autres composantes de la CMQ (Graphique 1).

^{IV} Le revenu médian est la valeur qui divise l'ensemble des ménages en deux parties égales, 50 % d'entre eux ayant un revenu inférieur au revenu médian et l'autre 50 % ayant un revenu supérieur à ce dernier.

Graphique 1 : Revenu médian des ménages, CMQ et ses composantes, 2001

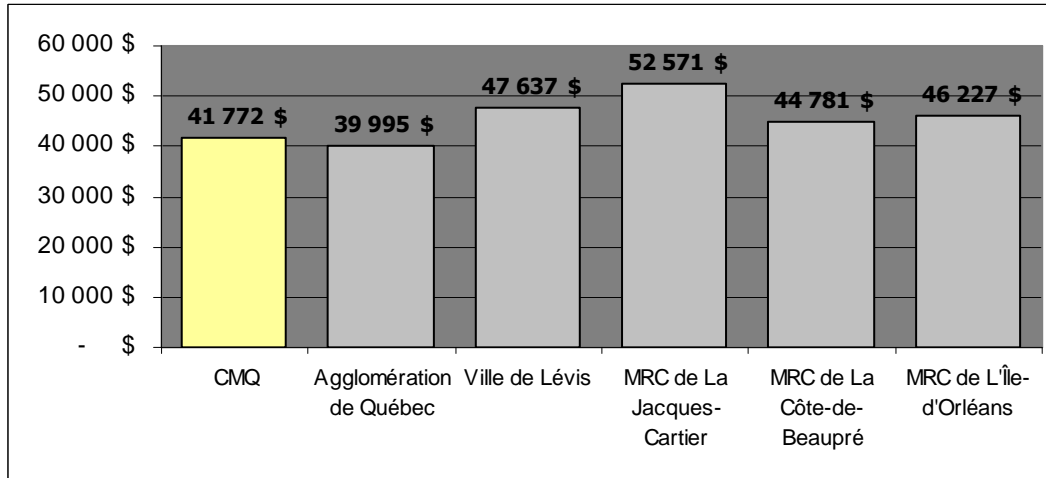

Source : Statistique Canada, Recensement 2001

Le nombre de ménages à faible revenu tend à diminuer alors que les ménages gagnant 70 000 \$ et plus sont en forte croissance.

D'autre part, alors que les ménages dont le revenu annuel était inférieur à 10 000 \$ avaient diminué de 8,3 % entre 1991 et 2001, ceux dont le revenu était de 70 000 \$ et plus avaient augmenté de 82,1 % pendant la même période (Statistique Canada, Recensements 1991-2001)^v.

En ce qui a trait au revenu des ménages, celui-ci était composé aux trois quarts du revenu d'emploi, alors que le reste provenait des transferts gouvernementaux et/ou d'autres sources tels les pensions de retraite, les rentes et les autres revenus de placement.

Le revenu d'emploi représente les trois quarts du revenu des ménages de la CMQ.

La proportion qu'occupait le revenu d'emploi pour les ménages de la MRC de La Jacques-Cartier et de la Ville de Lévis était plus importante que la moyenne constatée à l'échelle de la CMQ (Graphique 2).

Graphique 2 : Composition du revenu des ménages, CMQ et ses composantes, 2001

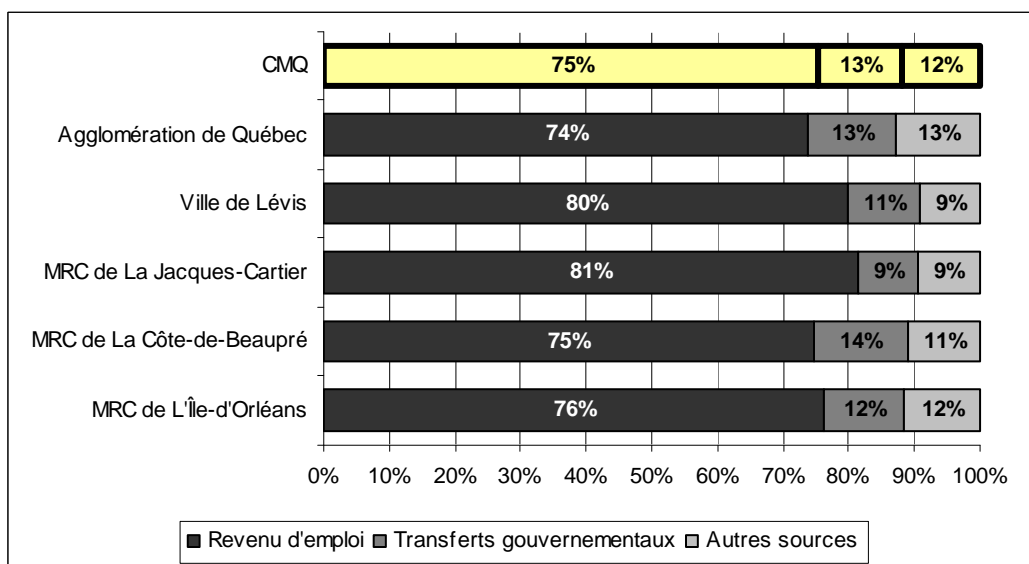

Source : Statistique Canada, Recensement 2001

^v Les données monétaires tirées du recensement de 1991 ont été indexées afin de les transposer en dollars de 2001 et ainsi permettre une comparaison avec les données colligées à partir du recensement de 2001.

1.2.3 RÉPARTITION, STRUCTURE ET REVENU DES FAMILLES MONOPARENTALES^{VI}

Des 189 915 familles présentes sur le territoire de la CMQ en 2001, 16,5 %, soit 31 320, était des familles monoparentales. Ces dernières sont en majorité (79 %) dirigées par des femmes (Tableau 8). *16,5 % des familles sont monoparentales...*

Tableau 8 : Répartition des familles monoparentales selon le sexe du parent, CMQ et ses composantes, 2001

	CMQ	AGGLOMÉRATION DE QUÉBEC	VILLE DE LÉVIS	MRC DE LA JACQUES-CARTIER	MRC DE LA CÔTE-DE-BEAUPRÉ	MRC DE L'ÎLE-D'ORLÉANS
Nombre total de familles monoparentales	31 320	24 445	5 065	790	810	210
Parent de sexe masculin	6 585	4 955	1 100	235	250	45
Parent de sexe féminin	24 735	19 485	3 965	560	560	165

Source : Statistique Canada, Recensement 2001

Il existait d'importantes variations au niveau du revenu médian des familles monoparentales, selon que le parent était de sexe masculin ou féminin. Ainsi, dans la région métropolitaine, cette différence s'établissait à 11 547 \$ en faveur des familles dirigées par des hommes. Seules les femmes monoparentales de la MRC de L'Île-d'Orléans affichaient un revenu médian supérieur à celui de leurs homologues de sexe masculin (Tableau 9). Tout le monde à droit à une pause?

... mais celles dirigées par un homme, bien que moins nombreuses, disposent d'un revenu médian supérieur aux femmes monoparentales.

Tableau 9 : Variation du revenu médian des familles monoparentales selon le sexe du parent, CMQ et ses composantes, 2001

	CMQ	AGGLOMÉRATION DE QUÉBEC	VILLE DE LÉVIS	MRC DE LA JACQUES-CARTIER	MRC DE LA CÔTE-DE-BEAUPRÉ	MRC DE L'ÎLE-D'ORLÉANS
Parent de sexe masculin	42 418 \$	42 174 \$	43 858 \$	45 515 \$	41 155 \$	33 844 \$
Parent de sexe féminin	30 871 \$	30 291 \$	32 637 \$	35 889 \$	29 975 \$	37 098 \$
Variation entre le revenu médian des parents de sexe masculin et féminin	11 547 \$	11 883 \$	11 221 \$	9 626 \$	11 180 \$	- 3 254 \$

Source : Statistique Canada, Recensement 2001; Compilation spéciale de la CMQ

1.3 LES PERSONNES VIVANT SEULES

Lors du recensement de 2001, 95 875 personnes vivaient seules sur le territoire de la CMQ, c'est-à-dire 14 % de la population totale. Il s'agit d'une augmentation de 42 % en dix ans (1991-2001). De ce nombre, 83 % habitaient l'agglomération de Québec (Tableau 10).

14 % de la population vit seule sur le territoire de la CMQ...

^{VI} En raison de données insuffisantes en provenance du recensement de 1991, il s'avère impossible d'effectuer une comparaison décennale du nombre, de la structure et du revenu médian des familles monoparentales.

Tableau 10 : Répartition des personnes vivant seules, CMQ et ses composantes, 2001

	CMQ	AGGLOMÉRATION DE QUÉBEC	VILLE DE LÉVIS	MRC DE LA JACQUES-CARTIER	MRC DE LA CÔTE-DE-BEAUPRÉ	MRC DE L'ÎLE-D'ORLÉANS
Nombre de personnes vivant seules	95 875	79 600	11 790	1 860	2 045	585
Proportion par rapport à la CMQ	100 %	83 %	12 %	2 %	2 %	1 %

Source : Statistique Canada, Recensement 2001; Compilation spéciale de la CMQ

Par ailleurs, les personnes de 65 ans et plus vivant seules dans la région métropolitaine ont également connu une hausse considérable (52 %) au cours des dernières années, faisant grimper leur nombre de 18 335 en 1991 à 27 795 en 2001. Ceux-ci représentaient, en date du recensement de 2001, 29 % de toutes les personnes vivant seules sur le territoire (Statistique Canada, Recensements 1991-2001).

... et près de 30 % des personnes vivant seules sont âgées de 65 ans et plus.

2. MOBILITÉ : MIGRATION INTERRÉGIONALE ET INTRAMÉTROPOLITAINE

2.1 BILAN MIGRATOIRE

2.1.1 BILAN MIGRATOIRE INTERRÉGIONAL

En considérant la migration sous l'angle des différentes régions de la province, la CMQ avait enregistré, entre 2000 et 2005, un gain net de population de l'ordre de 12 610 personnes. Ces résultats sont principalement attribuables aux importants flux migratoires en provenance des régions de l'Est et des autres régions éloignées du Québec, dont le Bas-Saint-Laurent, le Saguenay – Lac-Saint-Jean, l'Abitibi-Témiscamingue, la Côte-Nord, la Gaspésie – Îles-de-la-Madeleine et Chaudière-Appalaches (excluant la Ville de Lévis).

Le bilan migratoire interrégional de la CMQ est positif pour la période 2000-2005.

La CMQ montrait un bilan négatif avec les grandes régions de l'Ouest de la province, c'est-à-dire que plus de personnes quittaient le territoire métropolitain vers Montréal, l'Outaouais, Laval, les Laurentides et la Montérégie que l'inverse.

Indépendamment des gains et pertes nets de population pour la CMQ, ses composantes affichaient généralement un bilan similaire. La plupart du temps, l'enregistrement d'un « surplus » pour la région métropolitaine se traduisait par un flux migratoire positif pour chacune des entités territoriales (Tableau 11).

Tableau 11 : Solde migratoire interrégional, CMQ et ses composantes, 2000-2005

	GAINS ET PERTES NETS DE POPULATION AU PROFIT DE LA CMQ ET DE SES COMPOSANTES					
	TOTAL CMQ	AGGLOMÉRATION DE QUÉBEC	VILLE DE LÉVIS	MRC DE LA JACQUES- CARTIER	MRC DE LA CÔTE-DE- BEAUPRÉ	MRC DE L'ÎLE- D'ORLÉANS
Province de Québec (excluant la CMQ)	12 610	9 583	2 229	490	254	54
Bas-Saint-Laurent	3 290	2 499	704	65	13	9
Saguenay – Lac-Saint-Jean	4 807	4 076	520	153	44	14
Capitale-Nationale (excluant l'agglomération de Québec, la MRC de La Jacques-Cartier, la MRC de La Côte-de-Beaupré et la MRC de L'Île-d'Orléans)	- 195	- 38	- 33	- 156	41	- 9
Mauricie	866	791	36	39	- 9	9
Estrie	248	231	30	- 6	- 3	- 4
Montréal	- 3 686	- 3 192	- 534	61	- 22	1
Outaouais	- 893	- 672	- 144	- 91	3	11
Abitibi-Témiscamingue	1 076	909	111	39	18	- 1
Côte-Nord	2 728	2 171	443	72	41	1
Nord-du-Québec	341	285	38	10	7	1
Gaspésie – Îles-de-la- Madeleine	1 285	1 016	205	39	18	7
Chaudière-Appalaches (excluant la Ville de Lévis)	2 687	1 439	1 178	61	33	- 24
Laval	- 62	- 71	- 40	24	12	13
Lanaudière	188	169	- 11	39	- 18	9
Laurentides	- 297	- 198	- 94	1	- 5	- 1
Montérégie	- 508	- 462	- 218	84	65	23
Centre-du-Québec	735	630	38	56	16	- 5

Source : ISQ, 2006; Compilation spéciale de la CMQ

2.1.2 BILAN MIGRATOIRE INTRAMÉTROPOLITAIN

À l'échelle de la CMQ, seules les MRC de La Jacques-Cartier et de La Côte-de-Beaupré présentaient, à l'issue de la période 2000-2005, un bilan migratoire intramétropolitain positif, l'agglomération de Québec, la Ville de Lévis et la MRC de L'Île-d'Orléans étant toutes les trois déficitaires sur le plan des échanges nets de population.

La MRC de La Jacques-Cartier est l'entité ayant le plus profité de la migration intramétropolitaine durant ces cinq années. Les résultats traduisent un gain net de 1 514 personnes aux dépens des autres composantes du territoire. Parallèlement, l'agglomération de Québec affichait un solde négatif de 1 989 habitants, ceux-ci ayant quitté vers d'autres territoires de la CMQ, notamment en direction de la MRC de La Jacques-Cartier. Toutefois, le bilan des échanges entre l'agglomération québécoise et la Ville de Lévis était quasi nul, la dernière bénéficiant d'un « surplus » de 31 personnes (Tableau 12).

À l'échelle de la CMQ, les MRC de La Jacques-Cartier et de La Côte-de-Beaupré sont les seules composantes dont le solde migratoire intramétropolitain est positif.

Tableau 12 : Solde migratoire intrarégional, CMQ et ses composantes, 2000-2005

	GAINS ET PERTES NETS DE POPULATION AU PROFIT DES AUTRES COMPOSANTES DE LA CMQ					
	RESTE DE LA CMQ (SOLDE TOTAL)	AGGLOMÉRATION DE QUÉBEC	VILLE DE LÉVIS	MRC DE LA JACQUES-CARTIER	MRC DE LA CÔTE-DE-BEAUPRÉ	MRC DE L'ÎLE-D'ORLÉANS
Agglomération de Québec	- 1 989		- 31	- 1 359	- 701	102
Ville de Lévis	- 141	31		- 128	- 32	- 12
MRC de La Jacques-Cartier	1 514	1 359	128		4	23
MRC de La Côte-de-Beaupré	788	701	32	- 4		59
MRC de L'Île-d'Orléans	- 172	- 102	12	- 23	- 59	

Source : ISQ, 2006; Compilation spéciale de la CMQ

3. IMMIGRATION

3.1 RÉPARTITION DE LA POPULATION IMMIGRANTE ET DES NOUVEAUX IMMIGRANTS

En 2001, 19 610 personnes, soit 3 % de la population totale de la CMQ, étaient immigrantes, ce qui représente une augmentation de 76 % par rapport à 1991. La grande majorité (87 %) résidait dans l'agglomération de Québec (Tableau 13).

Les immigrants représentent 3 % de la population totale de la CMQ...

Tableau 13 : Répartition de la population immigrante, CMQ et ses composantes, 2001

	NOMBRE D'IMMIGRANTS	PROPORTION PAR RAPPORT À LA CMQ
CMQ	19 610	100 %
Agglomération de Québec	17 005	87 %
Ville de Lévis	1 465	7 %
MRC de La Jacques-Cartier	820	4 %
MRC de La Côte-de-Beaupré	185	0,9 %
MRC de L'Île-d'Orléans	140	0,7 %

Source : Statistique Canada, Recensement 2001; Compilation spéciale de la CMQ

Quant aux nouveaux immigrants, c'est-à-dire ceux étant venus s'installer au Canada entre 1996 et 2001, ils représentaient plus du quart (27 %) de la population immigrante de la CMQ en 2001. À l'instar de leurs prédécesseurs, ceux-ci s'établissaient majoritairement (89 %) dans l'agglomération de Québec (Tableau 14).

... et ils habitent majoritairement l'agglomération de Québec.

Tableau 14 : Répartition des nouveaux immigrants, CMQ et ses composantes, 2001

	POPULATION IMMIGRANTE TOTALE	NOUVEAUX IMMIGRANTS	
	NOMBRE	NOMBRE	PROPORTION PAR RAPPORT À LA CMQ
CMQ	19 610	5 290	100 %
Agglomération de Québec	17 005	4 690	89 %
Ville de Lévis	1 465	250	5 %
MRC de La Jacques-Cartier	820	230	4 %
MRC de La Côte-de-Beaupré	185	65	1 %
MRC de L'Île-d'Orléans	140	50	1 %

Source : Statistique Canada, Recensement 2001; Compilation spéciale de la CMQ

4. NIVEAU DE SCOLARITÉ

4.1 RÉPARTITION DE LA POPULATION DE 20 ANS ET PLUS SELON LE PLUS HAUT NIVEAU DE SCOLARITÉ ATTEINT

Au moment du recensement, près du tiers (29 %) de la population de 20 ans et plus de la CMQ avait entrepris et/ou complété des études secondaires, sans toutefois poursuivre davantage sa scolarité.

Dans la MRC de La Côte-de-Beaupré, 18 % des 20 ans et plus avaient un niveau d'instruction inférieur à la neuvième année, comparativement à 12 % à l'échelle de la CMQ. En corollaire, seulement 15 % des Beaupréens de 20 ans et plus avaient entrepris des études universitaires, contre 24 % pour la région métropolitaine (Tableau 15).

La population de l'agglomération de Québec, de la Ville de Lévis et de la MRC de L'Île-d'Orléans est généralement plus scolarisée qu'ailleurs dans la CMQ.

Tableau 15 : Répartition de la population de 20 ans et plus selon le niveau de scolarité atteint, CMQ et ses composantes, 2001

	ÉTUDES INFÉRIEURES À LA 9 ^E ANNÉE	ÉTUDES SECONDAIRES ENTREPRISES	ÉTUDES DANS UNE ÉCOLE DE MÉTIERS (AVEC DIPLÔME)	ÉTUDES COLLÉGIALES ENTREPRISES	ÉTUDES UNIVERSITAIRES ENTREPRISES	POPULATION TOTALE DE 20 ANS ET PLUS
CMQ	61 310 (12 %)	149 155 (29 %)	60 755 (12 %)	127 220 (24 %)	124 650 (24 %)	523 080 (100 %)
Agglomération de Québec	46 460 (12 %)	110 865 (28 %)	44 005 (11 %)	94 350 (24 %)	98 100 (25 %)	393 785 (100 %)
Ville de Lévis	9 665 (11 %)	25 580 (29 %)	11 245 (13 %)	23 740 (27 %)	18 995 (21 %)	89 225 (100 %)
MRC de La Jacques-Cartier	1 600 (8 %)	6 175 (33 %)	2 695 (14 %)	4 595 (24 %)	3 875 (20 %)	18 945 (100 %)
MRC de La Côte-de-Beaupré	2 895 (18 %)	5 055 (32 %)	2 135 (13 %)	3 410 (21 %)	2 370 (15 %)	15 865 (100 %)
MRC de L'Île-d'Orléans	685 (13 %)	1 470 (28 %)	680 (13 %)	1 125 (21 %)	1 305 (25 %)	5 255 (100 %)

Source : Statistique Canada, Recensement 2001; Compilation spéciale de la CMQ

5. ÉCONOMIE

5.1 PIB RÉGIONAL

Le PIB de la RMR de Québec représentait, pour l'année 2005, un peu moins de 10 % de celui de l'ensemble de la province québécoise (Tableau 16). Cette proportion est demeurée pratiquement inchangée depuis 2003 (The Conference Board of Canada, 2006).

Le PIB de la RMR de Québec représente près de 10 % de celui de la province.

Tableau 16 : PIB aux prix de base, RMR de Québec et province de Québec, 2005

	RMR DE QUÉBEC	PROVINCE DE QUÉBEC
PIB aux prix de base (en millions \$ 1997)	22,218	224,240
Proportion par rapport à la province	9,9 %	100 %

Source : The Conference Board of Canada, 2006; Compilation spéciale de la CMQ

5.2 RATIO DE REMPLACEMENT DE LA MAIN-D'ŒUVRE^{VII}

En 2001, le ratio de remplacement de la main-d'œuvre de l'ensemble de la CMQ révélait une proportion plus importante de personnes en voie de prendre leur retraite (50-64 ans) que de jeunes susceptibles de les remplacer sur le marché du travail (0-14 ans). Tous les territoires présentaient une situation similaire, à l'exception de la Ville de Lévis et de la MRC de La Jacques-Cartier, qui affichaient toutes deux un taux supérieur à « 1 » (Tableau 17).

Les jeunes sont en nombre insuffisant afin de remplacer la main-d'œuvre plus âgée quittant le marché du travail.

Tableau 17 : Ratio de remplacement de la main-d'œuvre, CMQ et ses composantes, 1991-2001

	RATIO DE REMPLACEMENT DE LA MAIN-D'ŒUVRE		
	1991	2001	VARIATION 1991-2001
CMQ	1,3	0,9	- 0,4
Agglomération de Québec	1,2	0,8	- 0,4
Ville de Lévis	2,1	1,1	- 1,0
MRC de La Jacques-Cartier	2,4	1,4	- 1,0
MRC de La Côte-de-Beaupré	1,3	0,8	- 0,5
MRC de L'Île-d'Orléans	1,3	0,7	- 0,6

Source : Statistique Canada, Recensements 1991-2001; Compilation spéciale de la CMQ

5.3 STRUCTURE ÉCONOMIQUE

La structure économique de la CMQ était, en 2001, fortement dominée par les industries issues du secteur des services (tertiaire), lesquelles fournissaient plus de 85 % des emplois. Par ailleurs, plus de la moitié (54 %) de la main-d'œuvre du territoire métropolitain travaillait dans cinq principales branches d'activité, quatre d'entre elles appartenant au secteur tertiaire, à savoir l'administration publique, les soins de santé et d'assistance sociale, le commerce de détail ainsi que l'hébergement et les services de restauration, et l'autre, la fabrication, relevant du secteur secondaire.

L'économie de la CMQ est surtout axée sur le secteur tertiaire.

^{VII} La capacité de renouvellement de la main-d'œuvre se mesure par le biais d'un ratio entre le nombre de personnes approchant l'âge de la retraite (50-64 ans) et celles qui intégreront le marché du travail au cours des prochaines années (0-14 ans). Un rapport inférieur à « 1 » signifie que la relève est insuffisante afin de remplacer les travailleurs quittant la population active.

Même parmi ces segments forts de l'économie de la CMQ, certaines industries se démarquaient particulièrement sur quelques territoires. C'est le cas notamment de l'administration publique, qui fournissait 23 % (3 360) des emplois de la MRC de La Jacques-Cartier et 15 % (39 465) de ceux de l'agglomération de Québec, alors que la moyenne métropolitaine s'établissait autour de 14 %. La fabrication faisait également bonne figure dans la MRC de La Côte-de-Beaupré et la Ville de Lévis, occupant respectivement 14 % et 13 % de la population active, contre 9 % à l'échelle de la CMQ (Tableau 18).

Tableau 18 : Nombre et proportion d'emplois dans cinq branches d'activité, CMQ et ses composantes, 2001

	CMQ	AGGLOMÉRATION DE QUÉBEC	VILLE DE LÉVIS	MRC DE LA JACQUES-CARTIER	MRC DE LA CÔTE-DE-BEAUPRÉ	MRC DE L'ÎLE-D'ORLÉANS
Administrations publiques	50 155 (14 %)	39 465 (15 %)	6 070 (9 %)	3 360 (23 %)	915 (9 %)	340 (9 %)
Soins de santé et d'assistance sociale	42 815 (12 %)	32 045 (12 %)	7 840 (12 %)	1 185 (8 %)	1 240 (12 %)	500 (14 %)
Commerce de détail	42 120 (12 %)	31 305 (12 %)	8 000 (12 %)	1 370 (9 %)	1 175 (11 %)	270 (7 %)
Fabrication	33 590 (9 %)	21 905 (8 %)	8 705 (13 %)	1 195 (8 %)	1 485 (14 %)	295 (8 %)
Hébergement et services de restauration	26 325 (7 %)	20 295 (8 %)	3 895 (6 %)	880 (6 %)	1 030 (10 %)	225 (6 %)
Nombre total d'emplois	360 620 (100 %)	263 995 (100 %)	67 575 (100 %)	14 635 (100 %)	10 735 (100 %)	3 680 (100 %)
Proportion des cinq branches dans l'économie	195 005 (54 %)	145 015 (55 %)	34 510 (51 %)	7 990 (55 %)	5 845 (54 %)	1 630 (44 %)

Source : Statistique Canada, Recensement 2001; Compilation spéciale de la CMQ

5.4 STRUCTURE DE NAVETTAGE DU LIEU DE RÉSIDENCE AU LIEU D'EMPLOI

En 2001, le territoire métropolitain comptait 320 925 personnes occupées^{VIII}, mais offrait encore davantage d'emplois. Autrement dit, il y avait moins de travailleurs qui y résidaient que d'emplois disponibles. Conséquemment, la CMQ était considérée comme une entité importatrice nette de main-d'œuvre. Cette situation était essentiellement attribuable à l'ampleur du solde négatif de l'agglomération de Québec, considérant que la Ville de Lévis de même que les MRC de La Jacques-Cartier, de La Côte-de-Beaupré et de L'Île-d'Orléans étaient toutes des exportatrices nettes de main-d'œuvre (ISQ, 2001).

Il y a moins de travailleurs qui résident sur le territoire de la CMQ que d'emplois disponibles.

Au total, 95 % des 320 925 personnes occupées résidant à l'intérieur des limites géographiques de la CMQ travaillaient également sur le territoire métropolitain. C'est donc dire que seulement 5 % d'entre elles étaient employées à l'extérieur de la CMQ (Graphique 3).

95 % des 320 925 personnes occupées de la CMQ travaillent également sur le territoire métropolitain...

^{VIII} Les personnes occupées comprennent celles qui ont travaillé à un emploi salarié ou à leur compte au cours de la semaine ayant précédé le recensement, mais cette notion exclut les travailleurs qui sont sans adresse d'emploi fixe. Les données sur les personnes occupées ont été compilées en fonction du lieu de résidence habituel.

Graphique 3 : Répartition des personnes occupées selon leur lieu d'emploi, CMQ et ses composantes, 2001

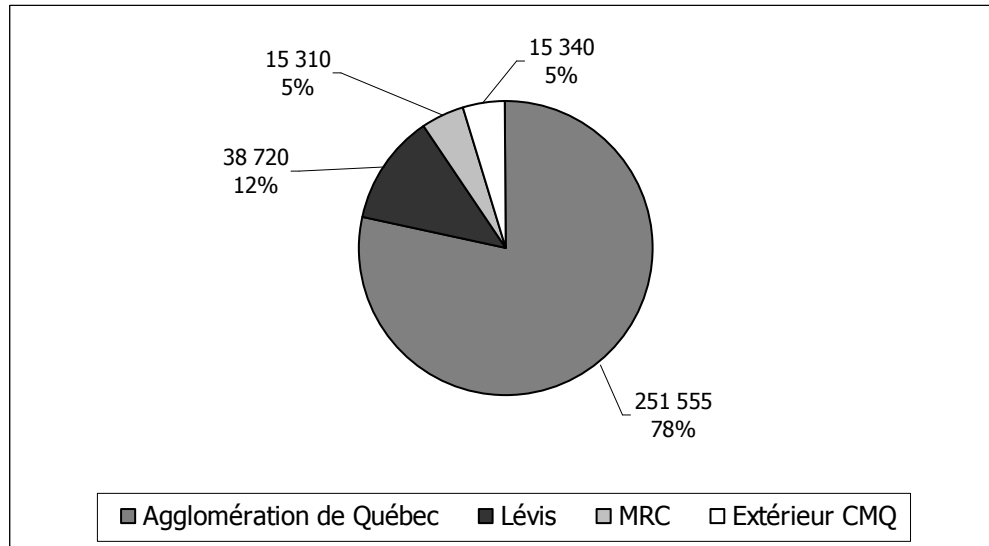

Source : ISQ, 2001; Compilation spéciale de la CMQ

D'autre part, les données disponibles révèlent que l'agglomération de Québec constituait le lieu de travail de plus des trois quarts (78 %) des personnes occupées de la région métropolitaine, chacune des composantes de la CMQ, à l'exception de la Ville de Lévis, voyant plus de la moitié de sa main-d'œuvre y occuper un emploi (Tableau 19). *... dont 78 % à l'intérieur de l'agglomération de Québec.*

Tableau 19 : Nombre de personnes occupées travaillant dans l'agglomération de Québec selon leur lieu de résidence, CMQ et ses composantes, 2001

	LIEU DE RÉSIDENCE DES PERSONNES OCCUPÉES					
	CMQ	AGGLOMÉRATION DE QUÉBEC	VILLE DE LÉVIS	MRC DE LA JACQUES-CARTIER	MRC DE LA CÔTE-DE-BEAUPRÉ	MRC DE L'ÎLE-D'ORLÉANS
Nombre total de personnes occupées	320 925 (100 %)	235 565 (100 %)	59 940 (100 %)	12 740 (100 %)	9 450 (100 %)	3 230 (100 %)
Nombre de personnes travaillant sur le territoire de l'agglomération de Québec	251 555 (78,4 %)	214 060 (90,9 %)	22 940 (38,3 %)	7 695 (60,4 %)	5 050 (53,4 %)	1 810 (56,0 %)

Source : ISQ, 2001; Compilation spéciale de la CMQ

6. DÉPLACEMENT DES PERSONNES

6.1 MODES DE TRANSPORT

Sur le plan des transports, le recensement de 2001 révèle que plus de 81 % de la population active de la CMQ effectuait ses déplacements domicile-travail en automobile. Au sein des trois MRC du territoire métropolitain, cette proportion dépassait 90 %. Quant à l'agglomération de Québec, elle se démarquait par l'importance qu'occupait le transport en commun dans le cadre des déplacements domicile-travail (Tableau 20).

La majorité des déplacements domicile-travail s'effectuent en automobile.

Tableau 20 : Répartition des déplacements domicile-travail selon le mode de transport utilisé, CMQ et ses composantes, 2001

	AUTOMOBILE (CONDUCTEUR)	AUTOMOBILE (PASSAGER)	TRANSPORT EN COMMUN	MARCHE	AUTRES (VÉHICULES À DEUX ROUES, TAXIS, ETC.)
CMQ	76,0 %	5,2 %	9,8 %	7,0 %	2,0 %
Agglomération de Québec	72,6 %	5,3 %	12,1 %	7,9 %	2,1 %
Ville de Lévis	84,2 %	5,1 %	4,6 %	4,6 %	1,5 %
MRC de La Jacques-Cartier	87,5 %	4,1 %	1,7 %	4,7 %	2,0 %
MRC de La Côte- de-Beaupré	87,8 %	6,1 %	1,3 %	3,8 %	1,0 %
MRC de L'Île- d'Orléans	89,1 %	4,8 %	0,3 %	4,7 %	1,1 %

Source : Statistique Canada, Recensement 2001; Compilation spéciale de la CMQ

7. LOGEMENT

7.1 RÉPARTITION ET VARIATION DU NOMBRE DE LOGEMENTS PRIVÉS SELON LE MODE D'OCCUPATION

En 2001, la CMQ comptait 296 120 logements privés sur son territoire, ce qui constitue une progression de 16 % par rapport aux données de 1991 (Tableau 21).

*La CMQ compte
296 120
logements...*

Tableau 21 : Variation du nombre de logements privés selon le mode d'occupation, CMQ, 1991-2001

	1991	2001	VARIATION 1991-2001
Nombre de logements occupés par des ménages-proprétaires	136 860	164 420	20 %
Nombre de logements occupés par des ménages-locataires	118 375	131 700	11 %
Nombre total de logements privés	255 235	296 120	16 %

Source : Statistique Canada, Recensements 1991-2001

De ce nombre, 56 % étaient occupés par leur propriétaire et 44 % par des locataires. Toutefois, ces proportions variaient considérablement d'une entité territoriale à l'autre. À l'échelle de l'agglomération de Québec, il y avait presque autant de ménages-proprétaires de leur logement que de ménages qui étaient locataires. Dans la Ville de Lévis, les deux tiers des logements privés étaient habités par des ménages-proprétaires. Quant aux trois MRC, elles affichaient des proportions d'habitants-proprétaires beaucoup plus importantes qu'ailleurs, celles-ci oscillant autour de 80 % (Graphique 4).

*... occupés à
56 % par des
ménages-
propriétaires et
à 44 % par des
ménages-
locataires.*

Graphique 4 : Répartition des logements privés selon le mode d'occupation, CMQ et ses composantes, 2001

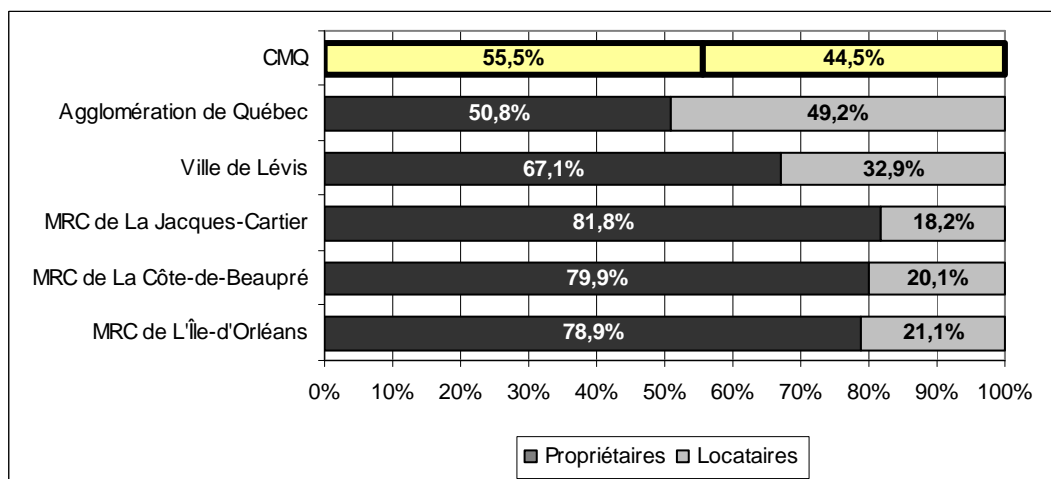

Source : Statistique Canada, Recensement 2001; Compilation spéciale de la CMQ

7.2 ÉVOLUTION DU PARC DE LOGEMENTS PRIVÉS

À la même époque, 43 % des 296 120 logements de la CMQ avaient été construits entre 1971 et 1990. Ainsi, seulement 14 % des unités d'habitation avaient dix ans ou moins d'âge. Le 43 % restant était constitué de logements construits il y a plus de trente ans.

Le parc de logements est relativement âgé...

La Ville de Lévis et la MRC de La Jacques-Cartier présentaient des proportions relativement plus importantes de logements neufs que la moyenne métropolitaine. Parallèlement, le quart des logements de la MRC de L'Île-d'Orléans constituait des habitations « anciennes », c'est-à-dire construites il y a plus de cinquante-cinq ans (avant 1946) (Graphique 5).

... sauf dans la Ville de Lévis et la MRC de La Jacques-Cartier.

Graphique 5 : Période de construction des logements privés, CMQ et ses composantes, 2001

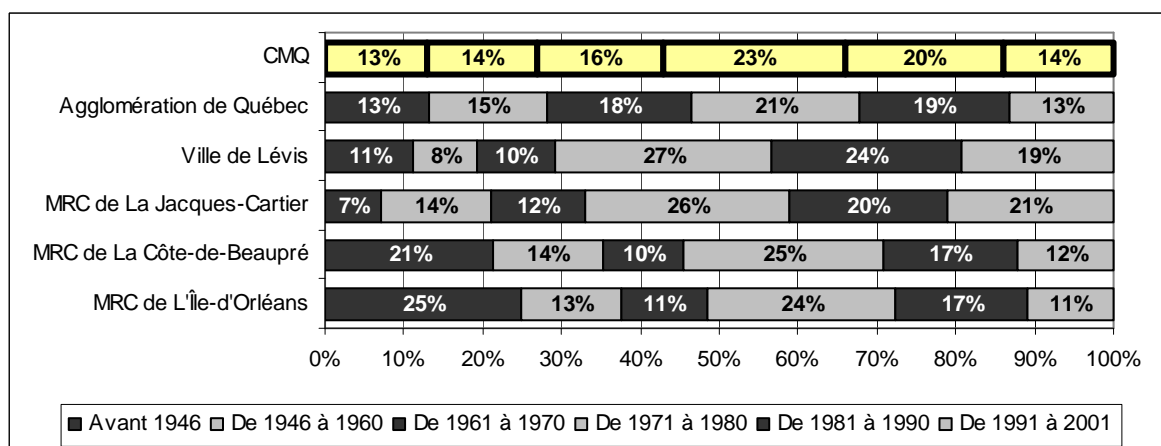

Source : Statistique Canada, Recensement 2001; Compilation spéciale de la CMQ

7.3 MISES EN CHANTIER RÉSIDENTIELLES

De 1992 à 2005, 52 024 constructions résidentielles ont été mises en chantier sur le territoire de la RMR de Québec^{IX}. L'agglomération de Québec est celle qui en a reçu le plus grand nombre au cours de ces treize années, avec une proportion de 67,7 % (Tableau 22).

De 1992 à 2005, 52 024 nouvelles constructions ont été mises en chantier sur le territoire...

Tableau 22 : Répartition du nombre de mises en chantier résidentielles, RMR de Québec et ses composantes, 1992-2005

	RMR DE QUÉBEC	AGGLOMÉRATION DE QUÉBEC	VILLE DE LÉVIS	MRC DE LA JACQUES-CARTIER	MRC DE LA CÔTE-DE-BEAUPRÉ	MRC DE L'ÎLE-D'ORLÉANS
Nombre total de mises en chantier (1992-2005)	52 024	35 219	12 237	3 289	983	296
Proportion par rapport à la RMR	100 %	67,7 %	23,5 %	6,4 %	1,9 %	0,6 %

Source : SCHL, 1992-2005; Compilation spéciale de la CMQ

De manière plus détaillée, il est possible de constater que deux grandes périodes ont marqué l'évolution des mises en chantier sur le territoire de la RMR :

- D'abord, la période s'étendant de 1992 à 1999 se distingue par une tendance à la baisse du nombre annuel de mises en chantier résidentielles, si bien qu'en 1999, ces dernières avaient chuté de 72 % par rapport à leur niveau de 1992.
- Suite à cette diminution graduelle, l'année 2000 a marqué le début d'une nouvelle ère de construction, les mises en chantier atteignant, en 2004, un niveau avoisinant celui de 1992.

... mais le développement se fait de manière inégale dans le temps.

Cependant, l'année 2005 annonçait une nouvelle diminution du nombre total de constructions sur le territoire de la RMR de Québec, bien que certaines composantes (notamment les MRC de La Côte-de-Beaupré et de L'Île-d'Orléans) présentaient, au cours de la même période, une croissance des mises en chantier résidentielles (Graphique 6).

^{IX} Les limites de la RMR de Québec excluent six municipalités de la MRC de La Côte-de-Beaupré : Beaupré, Sainte-Anne-de-Beaupré, Saint-Ferréol-les-Neiges, Saint-Joachim, Saint-Louis-de-Gonzague-du-Cap-Tourmente et Saint-Tite-des-Caps.

Graphique 6 : Évolution du nombre de mises en chantier résidentielles, RMR de Québec, 1992-2005

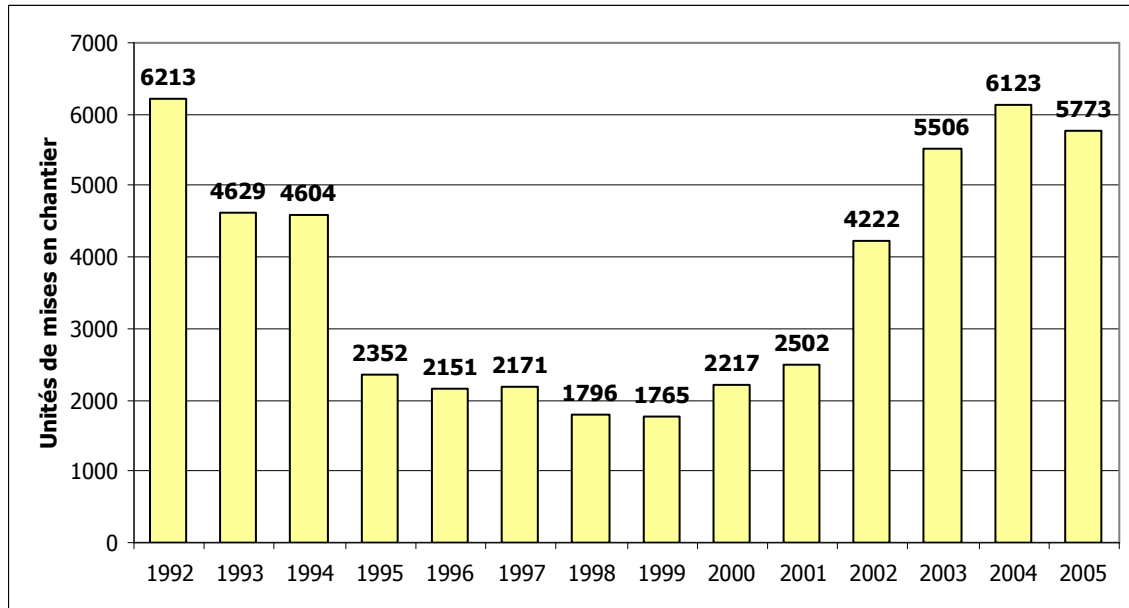

Source : SCHL, 1992-2005; Compilation spéciale de la CMQ

7.4 DÉPENSES CONSACRÉES AU LOGEMENT

7.4.1 DÉPENSES DES PROPRIÉTAIRES ET DES LOCATAIRES CONSACRÉES AU LOGEMENT

En 2001, les dépenses mensuelles en logement des ménages de la CMQ se chiffraient en moyenne à 522 \$ pour les ménages-locataires et à 706 \$ pour les ménages-proprétaires. C'est dire qu'à l'échelle de la CMQ, les propriétaires dépensaient pour leur logement une part de leur revenu approximativement 1,4 fois plus importante que les locataires (Tableau 23).

Les propriétaires consacrent au logement une part de leur revenu 1,4 fois plus importante que les locataires...

Tableau 23 : Dépenses mensuelles consacrées au logement selon le mode d'occupation, CMQ et ses composantes, 2001

	CMQ	AGGLOMÉRATION DE QUÉBEC	VILLE DE LÉVIS	MRC DE LA JACQUES-CARTIER	MRC DE LA CÔTE-DE-BEAUPRÉ	MRC DE L'ÎLE-D'ORLÉANS
Locataires (loyer moyen)	522 \$	526 \$	507 \$	551 \$	422 \$	435 \$
Propriétaires (paiement principal moyen)	706 \$	727 \$	676 \$	695 \$	555 \$	563 \$

Source : Statistique Canada, Recensement 2001

Par rapport à 1991, la dépense moyenne consacrée au logement par les locataires a enregistré une hausse de 11 %, contre 7 % pour les propriétaires (Statistique Canada, Recensements 1991-2001).

... mais la dépense moyenne des propriétaires augmente moins rapidement que celle des locataires.

7.4.2 MÉNAGES CONSACRANT PLUS DE 30 % DE LEUR REVENU AU LOGEMENT

Au moment du recensement de 2001, 35 % des 131 660 logements en location sur le territoire de la CMQ étaient occupés par des ménages consacrant plus de 30 % de leur revenu à ce poste de dépense. Il s'agit d'une augmentation de 1 % par rapport aux données de 1991 (Statistique Canada, Recensements 1991-2001).

35 % des ménages-locataires consacrent plus de 30 % de leur revenu au logement...

Dans les MRC de La Jacques-Cartier et de L'Île-d'Orléans, ces proportions étaient environ deux fois moins élevées que la moyenne métropolitaine (Tableau 24).

Tableau 24 : Proportion des logements occupés par des ménages-locataires consacrant plus de 30 % de leur revenu aux dépenses d'habitation, CMQ et ses composantes, 2001

	CMQ	AGGLOMÉRATION DE QUÉBEC	VILLE DE LÉVIS	MRC DE LA JACQUES-CARTIER	MRC DE LA CÔTE-DE-BEAUPRÉ	MRC DE L'ÎLE-D'ORLÉANS
Nombre total de logements en location	131 660	111 945	15 740	1 760	1 670	550
Proportion des logements occupés par des ménages-locataires consacrant plus de 30 % de leur revenu aux dépenses d'habitation	35 %	36 %	28 %	16 %	24 %	17 %

Source : Statistique Canada, Recensement 2001; Compilation spéciale de la CMQ

... alors que seulement 12 % des ménages-proprétaires consacrent plus de 30 % de leur revenu à ce poste de dépense.

En ce qui concerne les propriétaires, le nombre de ménages consacrant plus de 30 % de leur revenu au logement était près de trois fois inférieur à celui observé chez les locataires (Tableau 25). Cette proportion a d'ailleurs subi une baisse de 1 % en dix ans (1991-2001) (Statistique Canada, Recensements 1991-2001).

Tableau 25 : Proportion des logements occupés par des ménages-proprétaires consacrant plus de 30 % de leur revenu aux dépenses d'habitation, CMQ et ses composantes, 2001

	CMQ	AGGLOMÉRATION DE QUÉBEC	VILLE DE LÉVIS	MRC DE LA JACQUES-CARTIER	MRC DE LA CÔTE-DE-BEAUPRÉ	MRC DE L'ÎLE-D'ORLÉANS
Nombre total de logements en propriété	164 100	115 535	32 075	7 905	6 620	1 970
Proportion des logements occupés par des ménages-proprétaires consacrant plus de 30 % de leur revenu aux dépenses d'habitation	12 %	13 %	10 %	11 %	11 %	12 %

Source : Statistique Canada, Recensement 2001; Compilation spéciale de la CMQ

LEXIQUE

Famille : Couple marié (avec ou sans enfants des deux conjoints ou de l'un d'eux), couple vivant en union libre (avec ou sans enfants des deux partenaires ou de l'un d'eux) ou parent seul (peu importe son état matrimonial) demeurant avec au moins un enfant dans le même logement.

Ménage : Personne ou groupe de personnes (autres que des résidents étrangers) occupant un logement privé et n'ayant pas de domicile habituel ailleurs au Canada.

Ménage multifamilial : Un ménage multifamilial se compose de deux familles ou plus (avec ou sans autres personnes hors famille) qui occupent le même logement privé.

Ménage non familial : Un ménage non familial est constitué soit d'une personne vivant seule dans un logement privé, soit d'un groupe de deux personnes ou plus qui partagent un logement privé, mais qui ne forment pas une famille.

Ménage unifamilial : Un ménage unifamilial se compose d'une seule famille (avec ou sans autres personnes hors famille) qui occupe un logement privé.

Ménages consacrant plus de 30 % de leur revenu aux dépenses de propriété ou de logement :

Pourcentage du revenu mensuel total d'un ménage consacré aux dépenses liées au logement. Ces dépenses comprennent le prix du loyer (pour les locataires) ou le paiement de l'hypothèque (pour les propriétaires), ainsi que les frais d'électricité, de chauffage, de services municipaux, etc. On obtient ce pourcentage en divisant le montant total des dépenses liées au logement par le revenu mensuel total du ménage et en multipliant ce résultat par 100.

Source : Statistique Canada, Dictionnaire du recensement de 2001

ANNEXE 1**Tableau 1.1 : Population par municipalité, CMQ et ses composantes, 2005**

	NOMBRE D'HABITANTS
CMQ	711 900
Agglomération de Québec	526 492
Ville de Lévis	127 352
MRC de La Jacques-Cartier	29 150
MRC de La Côte-de-Beaupré	22 072
MRC de L'Île-d'Orléans	6 834

Source : Ministère des Affaires municipales et des Régions, Décret de population 1248-2005, 2005

NOTE MÉTHODOLOGIQUE : Les données tirées du Décret de population du Ministère des Affaires municipales et des Régions ne sont pas issues d'un recensement de population, mais sont plutôt établies en fonction d'estimations et de projections de croissance de la population.



Communauté
métropolitaine
de Québec

Bâtir. Dans un même esprit.



PROFIL SOCIOÉCONOMIQUE DE L'AGGLOMÉRATION DE QUÉBEC

Septembre 2006

TABLE DES MATIÈRES

INTRODUCTION	5
1. DÉMOGRAPHIE	6
1.1 LA POPULATION	6
1.2 LES MÉNAGES.....	7
1.2.1 Répartition et structure des ménages.....	7
1.2.2 Revenu médian des ménages et composition du revenu.....	8
1.2.3 Répartition, structure et revenu des familles monoparentales.....	9
1.3 LES PERSONNES VIVANT SEULES	10
2. MOBILITÉ : MIGRATION INTRAMÉTROPOLITAINE	10
2.1 BILAN MIGRATOIRE INTRAMÉTROPOLITAIN	10
3. IMMIGRATION.....	11
3.1 RÉPARTITION DE LA POPULATION IMMIGRANTE ET DES NOUVEAUX IMMIGRANTS	11
4. NIVEAU DE SCOLARITÉ.....	12
4.1 RÉPARTITION DE LA POPULATION DE 20 ANS ET PLUS SELON LE PLUS HAUT NIVEAU DE SCOLARITÉ ATTEINT.....	12
5. ÉCONOMIE.....	12
5.1 RATIO DE REMPLACEMENT DE LA MAIN-D'ŒUVRE	12
5.2 STRUCTURE ÉCONOMIQUE	13
5.3 STRUCTURE DE NAVETTAGE DU LIEU DE RÉSIDENCE AU LIEU D'EMPLOI	13
6. DÉPLACEMENT DES PERSONNES.....	14
6.1 MODES DE TRANSPORT.....	14
7. LOGEMENT	15
7.1 RÉPARTITION ET VARIATION DU NOMBRE DE LOGEMENTS PRIVÉS SELON LE MODE D'OCCUPATION	15
7.2 ÉVOLUTION DU PARC DE LOGEMENTS PRIVÉS	16
7.3 MISES EN CHANTIER RÉSIDENTIELLES	17
7.4 DÉPENSES CONSACRÉES AU LOGEMENT.....	18
7.4.1 Dépenses des propriétaires et des locataires consacrées au logement.....	18
7.4.2 Ménages consacrant plus de 30 % de leur revenu au logement.....	18
LEXIQUE.....	20
ANNEXE 1	21

LISTE DES TABLEAUX

Tableau 1 : Évolution de la population, Agglomération de Québec, ses constituantes et CMQ, 1991-2001	6
Tableau 2 : Répartition de la population par groupe d'âge, Agglomération de Québec, ses constituantes et CMQ, 2001	7
Tableau 3 : Variation de la population par groupe d'âge, Agglomération de Québec, 1991-2001	7
Tableau 4 : Répartition des ménages selon le type, Agglomération de Québec, ses constituantes et CMQ, 2001.....	8
Tableau 5 : Variation du nombre de ménages selon le type, Agglomération de Québec, 1991-2001.....	8
Tableau 6 : Variation du revenu médian des ménages, Agglomération de Québec, ses constituantes et CMQ, 1991-2001.....	8
Tableau 7 : Répartition des familles monoparentales selon le sexe du parent, Agglomération de Québec, ses constituantes et CMQ, 2001	9
Tableau 8 : Variation du revenu médian des familles monoparentales selon le sexe du parent, Agglomération de Québec, ses constituantes et CMQ, 2001	10
Tableau 9 : Variation du nombre de personnes vivant seules, Agglomération de Québec, ses constituantes et CMQ, 2001	10
Tableau 10 : Solde migratoire intrarégional, CMQ et ses composantes, 2000-2005.....	11
Tableau 11 : Répartition de la population immigrante et des nouveaux immigrants, Agglomération de Québec, ses constituantes et CMQ, 2001	11
Tableau 12 : Répartition de la population de 20 ans et plus selon le niveau de scolarité atteint, Agglomération de Québec, ses constituantes et CMQ, 2001	12
Tableau 13 : Ratio de remplacement de la main-d'œuvre, Agglomération de Québec, ses constituantes et CMQ, 1991-2001.....	12
Tableau 14 : Nombre et proportion d'emplois dans cinq branches d'activité, Agglomération de Québec, ses constituantes et CMQ, 2001	13
Tableau 15 : Répartition des personnes occupées résidant sur le territoire de l'agglomération de Québec et de la CMQ selon leur lieu d'emploi, Agglomération de Québec et CMQ, 2001.....	14
Tableau 16 : Répartition des personnes occupées, par municipalité, selon leur lieu d'emploi à l'intérieur de l'agglomération de Québec, Agglomération de Québec, 2001.....	14
Tableau 17 : Répartition des déplacements domicile-travail selon le mode de transport utilisé, Agglomération de Québec, ses constituantes et CMQ, 2001	15
Tableau 18 : Variation du nombre de logements privés selon le mode d'occupation, Agglomération de Québec, 1991-2001	15
Tableau 19 : Nombre de mises en chantier résidentielles, Agglomération de Québec, ses constituantes et RMR de Québec, 1992-2005	17
Tableau 20 : Dépenses mensuelles consacrées au logement selon le mode d'occupation, Agglomération de Québec, ses constituantes et CMQ, 2001	18
Tableau 21 : Proportion des logements occupés par des ménages-locataires consacrant plus de 30 % de leur revenu aux dépenses d'habitation, Agglomération de Québec, ses constituantes et CMQ, 2001.....	19
Tableau 22 : Proportion des logements occupés par des ménages-proprétaires consacrant plus de 30 % de leur revenu aux dépenses d'habitation, Agglomération de Québec, ses constituantes et CMQ, 2001	19
Tableau 1.1 : Population par municipalité, Agglomération de Québec, ses constituantes et CMQ, 2005.....	21

LISTE DES GRAPHIQUES

Graphique 1 : Poids démographique de l'agglomération de Québec au sein de la CMQ, CMQ et ses composantes, 2001	6
Graphique 2 : Composition du revenu des ménages, Agglomération de Québec, ses constituantes et CMQ, 2001	9
Graphique 3 : Répartition des logements privés selon le mode d'occupation, Agglomération de Québec, ses constituantes et CMQ, 2001	16
Graphique 4 : Période de construction des logements privés, Agglomération de Québec, ses constituantes et CMQ, 2001	16
Graphique 5 : Évolution du nombre de mises en chantier résidentielles, Agglomération de Québec et RMR de Québec, 1992-2005	18

INTRODUCTION

En vertu de l'article 118 de la *Loi sur la Communauté métropolitaine de Québec*^I, la Communauté métropolitaine de Québec^{II} a reçu le mandat d'élaborer un schéma métropolitain d'aménagement et de développement. Dans le cadre de cette démarche, la CMQ a également entrepris la rédaction d'un état de situation pour l'ensemble du territoire qu'elle dessert en fonction de différentes thématiques d'aménagement, tels le développement spatial, l'urbanisation, le territoire agricole, les réseaux, infrastructures et équipements de transport, les milieux naturels ou encore les contraintes naturelles et anthropiques. Aussi, le présent document constitue un aperçu du profil socioéconomique de la région métropolitaine et de ses composantes. En ce sens, il se veut un complément d'information par rapport au travail de réflexion et de planification amorcé en vue de remplir les obligations légales précédemment énoncées.

Le travail qui suit a été essentiellement réalisé à partir des données de Statistique Canada et, principalement, du recensement de 2001. Les renseignements figurant dans les profils ont été recueillis lors des recensements quinquennaux par Statistique Canada auprès d'un échantillon de la population (20 %, échantillon aléatoire formé d'un ménage sur cinq). Ces dernières données ont été pondérées pour fournir des estimations de la population entière. Pour une région géographique donnée, les totaux ou totaux partiels pondérés de la population, des ménages, des logements ou des familles, peuvent ne pas correspondre aux chiffres figurant dans des documents renfermant des données recueillies auprès de la population totale (100 %). Ces différences sont dues à l'échantillonnage. Les estimations renferment une certaine marge d'imprécision attribuable à la fois à des erreurs dans les corrections pour le sous-dénombrement net et à des erreurs découlant des méthodes d'estimation des composantes. Pour la période 1996-2001, l'erreur absolue moyenne estimée par Statistique Canada pour toutes les régions métropolitaines de recensement au Canada est de 0,14 %.

Lorsqu'elles étaient disponibles, certaines informations plus récentes en provenance d'autres sources ont été intégrées afin de produire des portraits aussi actualisés que possible, et ce, compte tenu des contraintes imposées par l'analyse statistique. Les données de population officielles pour l'année 2005 sont à votre disposition à l'annexe « 1 » de chacun des profils.

Le profil socioéconomique de l'agglomération de Québec, à l'instar de celui de la CMQ et de ses autres composantes territoriales, se divise en sept sections, à savoir la démographie, la mobilité, l'immigration, la scolarité, l'économie, le déplacement des personnes ainsi que le logement.

^I L.R.Q., ch. C-37.02.

^{II} Ci-après : « CMQ ».

1. DÉMOGRAPHIE

1.1 LA POPULATION

En 2001, l'agglomération de Québec comptait 500 300 habitants^{III}, ce qui représentait près des trois quarts de la population totale de la CMQ (Graphique 1).

L'agglomération de Québec compte 500 300 habitants...

Graphique 1 : Poids démographique de l'agglomération de Québec au sein de la CMQ, CMQ et ses composantes, 2001

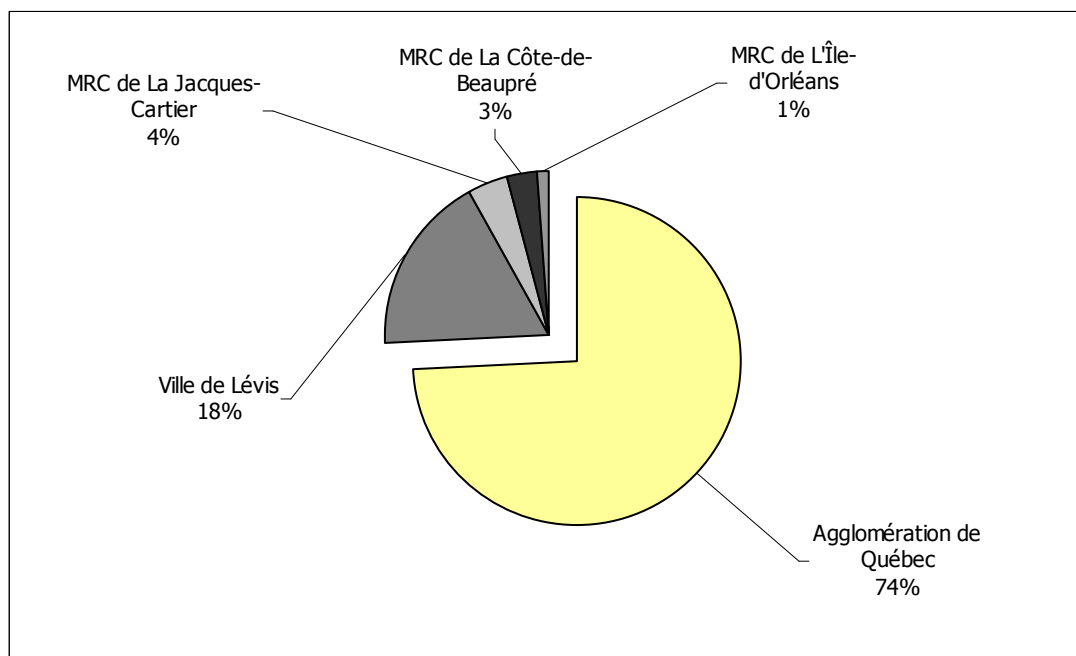

Source : Statistique Canada, Recensement 2001; Compilation spéciale de la CMQ

D'autre part, en dix ans (1991-2001), le nombre de résidents sur le territoire de l'agglomération de Québec n'a cru que de 3 %, comparativement à une augmentation de 5 % dans l'ensemble de la région métropolitaine. La Ville de Saint-Augustin-de-Desmaures faisait toutefois bande à part avec une croissance de l'ordre de 24 % au cours de la même décennie (Tableau 1).

... en croissance de 3 % entre 1991 et 2001.

Tableau 1 : Évolution de la population, Agglomération de Québec, ses constituantes et CMQ, 1991-2001

	NOMBRE D'HABITANTS		VARIATION	
	1991	2001	1991-2001	
	NOMBRE		NOMBRE	POURCENTAGE
CMQ	642 225	674 700	32 475	5 %
Agglomération de Québec	483 520	500 300	16 760	3 %
Ville de Québec	455 795	468 870	13 075	3 %
L'Ancienne-Lorette	15 220	15 890	670	4 %
Saint-Augustin-de-Desmaures	12 520	15 535	3 015	24 %

Source : Statistique Canada, Recensements 1991-2001; Compilation spéciale de la CMQ

^{III} En 2005, la population de l'agglomération de Québec a été estimée à 526 492 (Ministère des Affaires municipales et des Régions, Décret de population 1248-2005, 2005). Or, compte tenu des contraintes liées à l'analyse statistique, les données du recensement de 2001 ont été utilisées. À titre indicatif, l'annexe 1 détaille la population par municipalité en 2005 en fonction des données colligées par le MAMR.

La répartition de la population de l'agglomération de Québec par groupe d'âge donnait des résultats similaires à ceux observés à l'échelle de la CMQ. Seule différence majeure, Saint-Augustin-de-Desmaures présentait une proportion de jeunes âgés entre 0 et 14 ans beaucoup plus élevée que la moyenne métropolitaine, ce qui se répercutait de manière inversée sur les cohortes des 45-64 ans et des 65 ans et plus, proportionnellement moins importante dans cette ville que dans l'ensemble du territoire (Tableau 2).

La population de Saint-Augustin-de-Desmaures est relativement plus jeune que celle de l'agglomération de Québec et de la CMQ...

Tableau 2 : Répartition de la population par groupe d'âge, Agglomération de Québec, ses constituantes et CMQ, 2001

	POPULATION TOTALE	0 À 14 ANS	15 À 24 ANS	25 À 44 ANS	45 À 64 ANS	65 ANS ET PLUS
CMQ	674 700 (100 %)	110 205 (16 %)	92 440 (14 %)	203 130 (30 %)	185 815 (28 %)	83 115 (12 %)
Agglomération de Québec	500 300 (100 %)	76 590 (15 %)	69 185 (14 %)	148 190 (30 %)	139 115 (28 %)	67 205 (13 %)
Ville de Québec	468 870 (100 %)	70 065 (15 %)	64 825 (14 %)	138 565 (30 %)	130 450 (28 %)	64 955 (13 %)
L'Ancienne-Lorette	15 890 (100 %)	2 820 (18 %)	2 170 (14 %)	4 655 (29 %)	4 755 (30 %)	1 480 (9 %)
Saint-Augustin-de-Desmaures	15 535 (100 %)	3 705 (24 %)	2 170 (14 %)	4 975 (32 %)	3 900 (25 %)	780 (5 %)

Source : Statistique Canada, Recensement 2001; Compilation spéciale de la CMQ

Pourtant, les cohortes des 0-14 ans, des 15-24 ans et des 25-44 ans enregistraient une baisse de leurs effectifs entre 1991 et 2001, laquelle variait de 2 % à 13 %. Parallèlement, les 45-64 ans et les 65 ans et plus affichaient une croissance de 30 % pour la même période (Tableau 3).

... bien que l'effectif des 44 ans et moins est en baisse à l'échelle de l'agglomération de Québec.

Tableau 3 : Variation de la population par groupe d'âge, Agglomération de Québec, 1991-2001

	POPULATION TOTALE	0 À 14 ANS	15 À 24 ANS	25 À 44 ANS	45 À 64 ANS	65 ANS ET PLUS
Population 1991	483 520	83 890	70 795	170 645	106 675	51 510
Population 2001	500 300	76 590	69 185	148 190	139 115	67 205
Variation 1991-2001	3 %	- 9 %	- 2 %	- 13 %	30 %	30 %

Source : Statistique Canada, Recensements 1991-2001; Compilation spéciale de la CMQ

Ces résultats avoisinaient ceux obtenus à l'échelle de la région métropolitaine.

1.2 LES MÉNAGES

1.2.1 RÉPARTITION ET STRUCTURE DES MÉNAGES

En 2001, les 227 550 ménages concentrés à l'intérieur de l'agglomération de Québec représentaient plus des trois quarts de tous ceux de la CMQ. La majorité d'entre eux (60 %) était unifamiliale. Cette proportion atteignait respectivement 74 % et 83 % au sein des villes de L'Ancienne-Lorette et de Saint-Augustin-de-Desmaures. Quant au nombre moyen de personnes par ménage, estimé à 2,2 pour l'agglomération de Québec, il s'établissait à un niveau nettement supérieur à celui de la CMQ pour les deux villes défusionnées (Tableau 4).

L'agglomération de Québec compte 227 550 ménages...

Tableau 4 : Répartition des ménages selon le type, Agglomération de Québec, ses constituantes et CMQ, 2001

	CMQ	AGGLOMÉRATION DE QUÉBEC	VILLE DE QUÉBEC	L'ANCIENNE-LORETTE	SAINT-AUGUSTIN-DE-DESMAURES
Ménages unifamiliaux	187 395 (63 %)	137 130 (60 %)	128 040 (59 %)	4 680 (74 %)	4 400 (83 %)
Ménages non familiaux	107 470 (36 %)	89 535 (39 %)	87 115 (40 %)	1 560 (25 %)	855 (16 %)
Ménages multifamiliaux	1 255 (0,4 %)	890 (0,4 %)	820 (0,4 %)	40 (0,6 %)	45 (0,9 %)
Total des ménages	296 120 (100 %)	227 550 (100 %)	215 960 (100 %)	6 285 (100 %)	5 305 (100 %)
Nombre moyen de personnes par ménage	2,3	2,2	2,2	2,5	2,9

Source : Statistique Canada, Recensement 2001; Compilation spéciale de la CMQ

Au chapitre de la croissance, le nombre de ménages de l'agglomération de Québec avait fait un bond de 14 % au cours de la période 1991-2001, ce qui était inférieur à la progression de 16 % enregistrée à l'échelle de la CMQ. Néanmoins, cette augmentation était plus de trois fois supérieure au taux d'accroissement de la population durant la même décennie, estimé à 3 % (Tableau 5).

... ce qui constitue une hausse de 14 % en dix ans.

Tableau 5 : Variation du nombre de ménages selon le type, Agglomération de Québec, 1991-2001

	MÉNAGES UNIFAMILIAUX	MÉNAGES NON FAMILIAUX	MÉNAGES MULTIFAMILIAUX	NOMBRE TOTAL DE MÉNAGES
Ménages 1991	129 835	68 525	700	199 060
Ménages 2001	137 130	89 535	890	227 550
Variation 1991-2001	6 %	31 %	27 %	14 %

Source : Statistique Canada, Recensements 1991-2001; Compilation spéciale de la CMQ

1.2.2 REVENU MÉDIAN DES MÉNAGES^{IV} ET COMPOSITION DU REVENU

En 2001, le revenu médian des ménages de l'agglomération de Québec affichait une croissance de 0,4 % par rapport à 1991, pour atteindre 39 995 \$, c'est-à-dire 1 777 \$ de moins que la moyenne métropolitaine. Par ailleurs, alors que le revenu des ménages augustinois avait augmenté de 5 % en dix ans, celui des ménages de L'Ancienne-Lorette avait chuté de 3 % à l'intérieur du même laps de temps (Tableau 6).

Le revenu médian des ménages, relativement stable dans l'agglomération de Québec, a augmenté de 5 % à Saint-Augustin-de-Desmaures et diminué de 3 % à L'Ancienne-Lorette...

Tableau 6 : Variation du revenu médian des ménages, Agglomération de Québec, ses constituantes et CMQ, 1991-2001

	CMQ	AGGLOMÉRATION DE QUÉBEC	VILLE DE QUÉBEC	L'ANCIENNE-LORETTE	SAINT-AUGUSTIN-DE-DESMAURES
Ménages 1991 ^V	41 404 \$	39 853 \$	39 453 \$	51 901 \$	64 708 \$
Ménages 2001	41 772 \$	39 995 \$	39 559 \$	50 115 \$	68 134 \$
Variation 1991-2001	1 %	0,4 %	0,3 %	- 3 %	5 %

Source : Statistique Canada, Recensements 1991-2001; Compilation spéciale de la CMQ

^{IV} Le revenu médian est la valeur qui divise l'ensemble des ménages en deux parties égales, 50 % d'entre eux ayant un revenu inférieur au revenu médian et l'autre 50 % ayant un revenu supérieur à ce dernier.

^V Les données monétaires tirées du recensement de 1991 ont été indexées de 12 % afin de les transposer en dollar de 2001 et, ainsi, permettre une comparaison avec les données colligées à partir du recensement de 2001.

Par ailleurs, entre 1991 et 2001, le nombre de ménages à faible revenu (- 10 000 \$) de l'agglomération de Québec était en recul de 9 %, comparativement à une augmentation de 72 % de ceux gagnant 70 000 \$ et plus (Statistique Canada, Recensements 1991-2001).

...quoique le nombre de ménages à faible revenu est en baisse de 9 %.

En ce qui concerne la composition du revenu des ménages, celle-ci était sensiblement la même pour l'agglomération de Québec et la CMQ, le salaire constituant les trois quarts du revenu total. Seule la Ville de Saint-Augustin-de-Desmaures se distinguait avec 88 % du revenu provenant des gains d'emploi, 7 % d'autres sources (tels les pensions de retraite, les rentes et les autres revenus de placement) et seulement 5 % des transferts gouvernementaux (Graphique 2).

Le revenu d'emploi représente les trois quarts du revenu des ménages de l'agglomération de Québec.

Graphique 2 : Composition du revenu des ménages, Agglomération de Québec, ses constituantes et CMQ, 2001

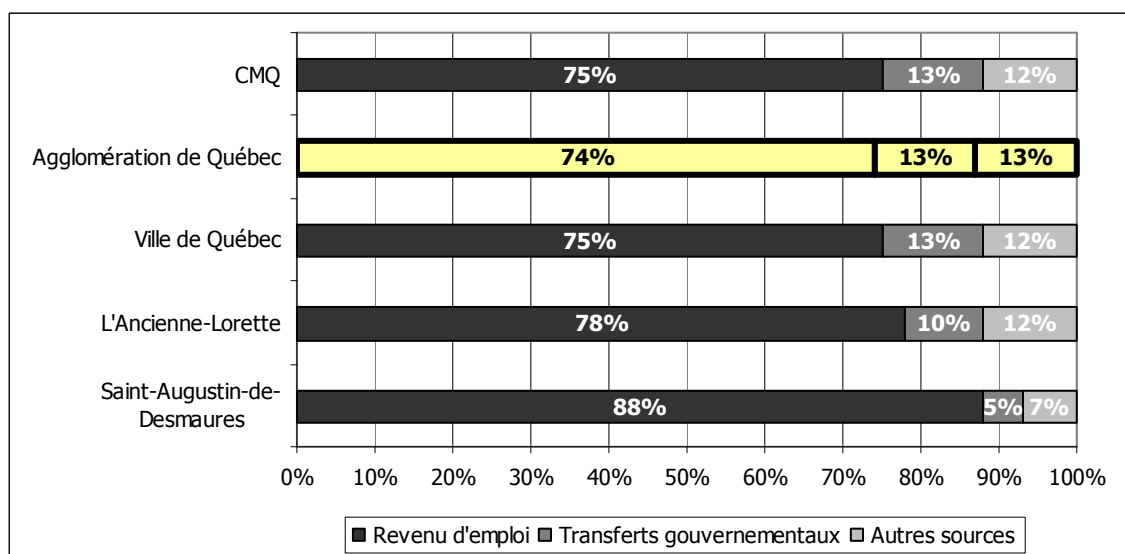

Source : Statistique Canada, Recensement 2001; Compilation spéciale de la CMQ

1.2.3 RÉPARTITION, STRUCTURE ET REVENU DES FAMILLES MONOPARENTALES^{VI}

Des 138 920 familles installées sur le territoire de l'agglomération de Québec, 24 445 (18 %) étaient monoparentales, ce qui représentait 78 % de toutes celles de la CMQ. La majorité (80 %) de ces familles était dirigée par une femme (Tableau 7).

18 % des familles sont monoparentales...

Tableau 7 : Répartition des familles monoparentales selon le sexe du parent, Agglomération de Québec, ses constituantes et CMQ, 2001

	CMQ	AGGLOMÉRATION DE QUÉBEC	VILLE DE QUÉBEC	L'ANCIENNE-LORETTE	SAINT-AUGUSTIN-DE-DESMAURES
Nombre total de familles monoparentales	31 320	24 445	23 225	670	540
Parent de sexe masculin	6 585	4 955	4 675	125	150
Parent de sexe féminin	24 735	19 485	18 550	545	385

Source : Statistique Canada, Recensement 2001

^{VI} En raison de données insuffisantes en provenance du recensement de 1991, il s'avère impossible d'effectuer une comparaison décennale du nombre, de la structure et du revenu médian des familles monoparentales.

De même, à l'instar de la région métropolitaine, le revenu médian des familles monoparentales dont le parent est de sexe masculin était plus élevé que celui des femmes. Cette différence était encore plus marquée à Saint-Augustin-de-Desmaures, où les hommes monoparentaux affichaient un revenu médian supérieur de plus de 24 000 \$ à celui de leurs homologues de sexe féminin (Tableau 8).

... mais les hommes monoparentaux ont un revenu médian supérieur à celui des femmes.

Tableau 8 : Variation du revenu médian des familles monoparentales selon le sexe du parent, Agglomération de Québec, ses constituantes et CMQ, 2001

	CMQ	AGGLOMÉRATION DE QUÉBEC	VILLE DE QUÉBEC	L'ANCIENNE-LORETTE	SAINT-AUGUSTIN-DE-DESMAURES
Parent de sexe masculin	42 418 \$	42 174 \$	42 207 \$	46 439 \$	56 804 \$
Parent de sexe féminin	30 871 \$	30 291 \$	30 681 \$	33 661 \$	32 270 \$
Variation entre le revenu médian des parents de sexe masculin et féminin	11 547 \$	11 883 \$	11 526 \$	12 778 \$	24 534 \$

Source : Statistique Canada, Recensement 2001; Compilation spéciale de la CMQ

1.3 LES PERSONNES VIVANT SEULES

En 2001, 79 600 personnes vivaient seules à l'intérieur de l'agglomération de Québec, soit 16 % de la population totale de cette composante de la CMQ. Cependant, entre 1991 et 2001, leur nombre avait cru beaucoup plus rapidement au sein des villes de L'Ancienne-Lorette et Saint-Augustin-de-Desmaures que dans la Ville de Québec et le reste de la CMQ. Quoiqu'il en soit, la majorité (97 %) d'entre elles résidait dans la Capitale-Nationale (Tableau 9).

16 % de la population vit seule...

Tableau 9 : Variation du nombre de personnes vivant seules, Agglomération de Québec, ses constituantes et CMQ, 2001

	CMQ	AGGLOMÉRATION DE QUÉBEC	VILLE DE QUÉBEC	L'ANCIENNE-LORETTE	SAINT-AUGUSTIN-DE-DESMAURES
Personnes vivant seules 1991	67 600	57 015	56 280	885	445
Personnes vivant seules 2001	95 875	79 600	77 395	1 445	760
Variation 1991-2001	42 %	40 %	38 %	63 %	71 %

Source : Statistique Canada, Recensements 1991-2001; Compilation spéciale de la CMQ

En outre, le nombre de personnes de 65 ans et plus habitant seules sur le territoire de l'agglomération de Québec a enregistré une hausse de 50 % au cours des dernières années (1991-2001). Ainsi, elles représentaient, en 2001, 30 % de toutes les personnes vivant seules dans l'agglomération québécoise (Statistique Canada, Recensements 1991-2001).

... et 30 % des personnes vivant seules sont âgées de 65 ans et plus.

2. MOBILITÉ : MIGRATION INTRAMÉTROPOLITAINE

2.1 BILAN MIGRATOIRE INTRAMÉTROPOLITAIN

Pour la période 2000-2005, l'agglomération de Québec présentait un bilan migratoire négatif par rapport aux autres composantes de la CMQ, à l'exception de la MRC de L'Île-d'Orléans. C'est donc dire que davantage de résidents quittaient l'agglomération pour s'établir ailleurs dans la région métropolitaine que l'inverse. Plus précisément, c'est avec la MRC de La Jacques-Cartier que l'agglomération de Québec affichait son déficit le plus important, alors que sa perte nette s'établissait à 1 359 personnes (Tableau 10).

Le bilan migratoire intramétropolitain de l'agglomération de Québec est négatif pour la période 2000-

Tableau 10 : Solde migratoire intrarégional, CMQ et ses composantes, 2000-2005

	GAINS ET PERTES NETS DE POPULATION AU PROFIT DES AUTRES COMPOSANTES DE LA CMQ					
	RESTE DE LA CMQ (SOLDE TOTAL)	AGGLOMÉRATION DE QUÉBEC	VILLE DE LÉVIS	MRC DE LA JACQUES- CARTIER	MRC DE LA CÔTE-DE- BEAUPRÉ	MRC DE L'ÎLE- D'ORLÉANS
Agglomération de Québec	- 1 989	—	- 31	- 1 359	- 701	102
Ville de Lévis	- 141	31		- 128	- 32	- 12
MRC de La Jacques-Cartier	1 514	1 359	128		4	23
MRC de La Côte-de-Beaupré	788	701	32	- 4		59
MRC de L'Île-d'Orléans	- 172	- 102	12	- 23	- 59	

Source : ISQ, 2006; Compilation spéciale de la CMQ

3. IMMIGRATION

3.1 RÉPARTITION DE LA POPULATION IMMIGRANTE ET DES NOUVEAUX IMMIGRANTS

En 2001, l'agglomération de Québec comptait 17 005 immigrants, c'est-à-dire 87 % de tous ceux de la CMQ. Toutefois, il faut dire que 84 % de tous les immigrants présents dans la région métropolitaine résidaient dans la Ville de Québec. Quant aux nouveaux immigrants, ils constituaient 28 % de la population immigrante totale.

Aussi, le nombre d'immigrants a connu une augmentation de l'ordre de 40 % en dix ans (1991-2001) (Statistique Canada, Recensements 1991-2001). Ils représentaient, en 2001, 3,4 % de la population totale de l'agglomération québécoise.

La Ville de Québec accueille 84 % de tous les immigrants de la région métropolitaine.

Dans tous les cas, la part des immigrants résidant dans les villes de L'Ancienne-Lorette et Saint-Augustin-de-Desmaures était marginale (Tableau 11).

Tableau 11 : Répartition de la population immigrante et des nouveaux immigrants, Agglomération de Québec, ses constituantes et CMQ, 2001

	POPULATION IMMIGRANTE TOTALE		NOUVEAUX IMMIGRANTS	
	NOMBRE	PROPORTION PAR RAPPORT À LA CMQ	NOMBRE	PROPORTION PAR RAPPORT À LA POPULATION IMMIGRANTE TOTALE
CMQ	19 610	100 %	5 290	27 %
Agglomération de Québec	17 005	87 %	4 690	28 %
Ville de Québec	16 425	84 %	4 580	28 %
L'Ancienne-Lorette	260	1 %	35	13 %
Saint-Augustin-de-Desmaures	325	2 %	70	22 %

Source : Statistique Canada, Recensement 2001; Compilation spéciale de la CMQ

4. NIVEAU DE SCOLARITÉ

4.1 RÉPARTITION DE LA POPULATION DE 20 ANS ET PLUS SELON LE PLUS HAUT NIVEAU DE SCOLARITÉ ATTEINT

Le niveau de scolarité des 20 ans et plus de l'agglomération de Québec était, au moment du recensement, semblable à celui de l'ensemble de la population de la CMQ. Il en était de même chez les résidents de la Ville de Québec. Toutefois, les Augustinois étaient nettement plus instruits que la moyenne métropolitaine avec 38 % d'universitaires, contre 24 % à l'échelle de la CMQ (Tableau 12).

La population de Saint-Augustin-de-Desmaures est plus scolarisée que la moyenne métropolitaine.

Tableau 12 : Répartition de la population de 20 ans et plus selon le niveau de scolarité atteint, Agglomération de Québec, ses constituantes et CMQ, 2001

	ÉTUDES INFÉRIEURES À LA 9 ^E ANNÉE	ÉTUDES SECONDAIRES ENTREPRISES	ÉTUDES DANS UNE ÉCOLE DE MÉTIERS (AVEC DIPLÔME)	ÉTUDES COLLÉGIALES ENTREPRISES	ÉTUDES UNIVERSITAIRES ENTREPRISES	POPULATION TOTALE DE 20 ANS ET PLUS
CMQ	61 310 (12 %)	149 155 (29 %)	60 755 (12 %)	127 220 (24 %)	124 650 (24 %)	523 080 (100 %)
Agglomération de Québec	46 460 (12 %)	110 865 (28 %)	44 005 (11 %)	94 350 (24 %)	98 100 (25 %)	393 785 (100 %)
Ville de Québec	44 840 (12 %)	105 425 (28 %)	41 440 (11 %)	88 180 (24 %)	91 360 (25 %)	371 265 (100 %)
L'Ancienne-Lorette	1 055 (9 %)	3 390 (28 %)	1 410 (12 %)	3 415 (28 %)	2 730 (23 %)	12 000 (100 %)
Saint-Augustin-de-Desmaures	545 (5 %)	2 050 (20 %)	1 155 (11 %)	2 760 (26 %)	4 005 (38 %)	10 515 (100 %)

Source : Statistique Canada, Recensement 2001; Compilation spéciale de la CMQ

5. ÉCONOMIE

5.1 RATIO DE REMPLACEMENT DE LA MAIN-D'ŒUVRE^{VII}

Au sein de l'agglomération de Québec, le ratio de remplacement de la main-d'œuvre révélait un nombre insuffisant de jeunes (0-14 ans) susceptibles de remplacer les travailleurs plus âgés en voie de quitter le marché du travail (50-64 ans). Cette situation était apparue au cours de la période 1991-2001, alors que le ratio passait de 1,2 en 1991 à 0,8 en 2001 (Tableau 13).

Les personnes en voie de prendre leur retraite sont plus nombreuses que les jeunes susceptibles de les remplacer sur le marché du travail.

Tableau 13 : Ratio de remplacement de la main-d'œuvre, Agglomération de Québec, ses constituantes et CMQ, 1991-2001

	RATIO DE REMPLACEMENT DE LA MAIN-D'ŒUVRE		
	1991	2001	VARIATION 1991-2001
CMQ	1,3	0,9	- 0,4
Agglomération de Québec	1,2	0,8	- 0,4
Ville de Québec	1,3	0,9	- 0,4
L'Ancienne-Lorette	1,2	0,6	- 0,6
Saint-Augustin-de-Desmaures	0,6	0,3	- 0,3

Source : Statistique Canada, Recensements 1991-2001; Compilation spéciale de la CMQ

^{VII} La capacité de renouvellement de la main-d'œuvre se mesure par le biais d'un ratio entre le nombre de personnes approchant l'âge de la retraite (50-64 ans) et celles qui intégreront le marché du travail au cours des prochaines années (0-14 ans). Un rapport inférieur à « 1 » signifie que la relève est insuffisante afin de remplacer les travailleurs quittant la population active.

5.2 STRUCTURE ÉCONOMIQUE

À l'instar des autres composantes de la CMQ, la structure économique de l'agglomération de Québec était largement dominée par les industries du secteur tertiaire, lesquelles procuraient 87 % de l'emploi. De manière plus précise, cinq branches d'activité (dont quatre appartenaient au secteur des services et une – la fabrication – au secteur secondaire) fournissaient 145 015 des 263 995 emplois (55 %) de l'agglomération québécoise.

87 % des emplois de l'agglomération de Québec se trouvent dans des industries du secteur tertiaire.

Aussi, par rapport à l'agglomération (dont la structure économique était semblable à la CMQ), les villes défusionnées se caractérisaient par une plus faible représentativité des industries liées au commerce de détail de même qu'au tourisme, celle-ci étant compensée par l'importance accrue du secteur secondaire et, plus particulièrement, de la fabrication (Tableau 14).

Tableau 14 : Nombre et proportion d'emplois dans cinq branches d'activité, Agglomération de Québec, ses constituantes et CMQ, 2001

	CMQ	AGGLOMÉRATION DE QUÉBEC	VILLE DE QUÉBEC	L'ANCIENNE-LORETTE	SAINT-AUGUSTIN-DE-DESMAURES
Administrations publiques	50 155 (14 %)	39 465 (15 %)	36 850 (15 %)	1 405 (16 %)	1 210 (13 %)
Soins de santé et d'assistance sociale	42 815 (12 %)	32 045 (12 %)	29 910 (12 %)	930 (11 %)	1 205 (13 %)
Commerce de détail	42 120 (12 %)	31 305 (12 %)	29 530 (12 %)	955 (11 %)	830 (9 %)
Fabrication	33 590 (9 %)	21 905 (8 %)	19 970 (8 %)	905 (10 %)	1 020 (11 %)
Hébergement et services de restauration	26 325 (7 %)	20 295 (8 %)	19 190 (8 %)	655 (7 %)	450 (5 %)
Nombre total d'emplois	360 620 (100 %)	263 995 (100 %)	246 195 (100 %)	8 800 (100 %)	9 000 (100 %)
Proportion des cinq branches dans l'économie	195 005 (54 %)	145 015 (55 %)	135 450 (55 %)	4 850 (55 %)	4 715 (52 %)

Source : Statistique Canada, Recensement 2001; Compilation spéciale de la CMQ

5.3 STRUCTURE DE NAVETTAGE DU LIEU DE RÉSIDENCE AU LIEU D'EMPLOI

En 2001, l'agglomération de Québec était considérée comme une importatrice nette de main-d'œuvre puisqu'il y avait davantage d'emplois que de personnes occupées^{VIII} résidant sur son territoire. De fait, le solde de l'emploi^{IX} s'établissait à – 29 145 pour cette composante de la CMQ. Cette situation était essentiellement attribuable à la Ville de Québec, ses banlieues étant plutôt exportatrices nettes de main-d'œuvre (ISQ, 2001).

L'agglomération de Québec est considérée comme une entité importatrice nette de main-d'œuvre...

Parmi les 235 565 personnes occupées de l'agglomération de Québec, 9 sur 10 étaient employés à l'intérieur des limites de celle-ci. Ainsi, en excluant les 214 060 travailleurs résidant et travaillant dans l'agglomération, 37 495 habitants (44 %) des autres composantes de la CMQ convergeaient vers le centre afin d'y occuper un emploi (Tableau 15).

... bien que 9 personnes occupées sur 10 résident et travaillent à l'intérieur de celle-ci...

^{VIII} Les personnes occupées comprennent celles qui ont travaillé à un emploi salarié ou à leur compte au cours de la semaine ayant précédé le recensement, mais cette notion exclut les travailleurs qui sont sans adresse d'emploi fixe. Les données sur les personnes occupées ont été compilées en fonction du lieu de résidence habituel.

^{IX} Le solde de l'emploi représente le nombre de personnes occupées duquel est soustrait le nombre total d'emplois.

Tableau 15 : Répartition des personnes occupées résidant sur le territoire de l'agglomération de Québec et de la CMQ selon leur lieu d'emploi, Agglomération de Québec et CMQ, 2001

		LIEU DE RÉSIDENCE	
		CMQ	AGGLOMÉRATION DE QUÉBEC
Nombre total de personnes occupées		320 925 (100 %)	235 565 (100 %)
Nombre total de personnes travaillant sur le territoire de la CMQ		305 585 (95,2 %)	226 970 (96,4 %)
Répartition par composante	Nombre de personnes travaillant sur le territoire de l'agglomération de Québec	251 555 (78,4 %)	214 060 (90,9 %)
	Nombre de personnes travaillant sur le territoire de la Ville de Lévis	38 720 (12,1 %)	6 490 (2,8 %)
	Nombre de personnes travaillant sur le territoire des trois MRC	15 310 (4,8 %)	6 420 (2,7 %)
Nombre total de personnes travaillant à l'extérieur de la CMQ		15 340 (4,8 %)	8 595 (3,6 %)

Source : ISQ, 2001; Compilation spéciale de la CMQ

D'autre part, l'examen de la dynamique interne des déplacements à l'échelle de l'agglomération de Québec confirmait le statut de la Ville de Québec comme pôle d'emploi principal, tant au niveau de son propre territoire que, tel que démontré ci-dessus, dans l'ensemble de la CMQ. D'ailleurs, le solde total négatif que présentaient ses deux banlieues tend à conforter cette assertion (Tableau 16).

... la Ville de Québec constituant le principal pôle d'emploi de l'agglomération et de la CMQ.

Tableau 16 : Répartition des personnes occupées, par municipalité, selon leur lieu d'emploi à l'intérieur de l'agglomération de Québec, Agglomération de Québec, 2001

		LIEU D'EMPLOI			SOLDE TOTAL
		VILLE DE QUÉBEC	L'ANCIENNE-LORETTE	SAINT-AUGUSTIN-DE-DESMAURES	
Lieu de résidence	Ville de Québec		4 085	3 160	7 245
	L'Ancienne-Lorette	- 4 085		- 70	- 4 155
	Saint-Augustin-de-Desmaures	- 3 160	70		- 3 090

Source : ISQ, 2001; Compilation spéciale de la CMQ

6. DÉPLACEMENT DES PERSONNES

6.1 MODES DE TRANSPORT

En ce qui concerne la mobilité des personnes, le recensement de 2001 révélait une emprise plus faible de l'automobile dans le cadre des déplacements aux fins d'emploi des travailleurs de l'agglomération de Québec par rapport à la moyenne métropolitaine. Ce résultat camouflait néanmoins une autre réalité : alors que 77,1 % de la population active de la Ville de Québec se déplaçait en automobile, cette part atteignait 86,7 % à L'Ancienne-Lorette et 91,5 % à Saint-Augustin-de-Desmaures. En corollaire, la ville centre affichait une part modale du transport en commun et de la marche beaucoup plus élevée que ses banlieues (Tableau 17).

Les résidents de la Ville de Québec sont moins dépendants de l'automobile et se déplacent davantage en transport en commun et à pied que le reste de la CMQ.

Tableau 17 : Répartition des déplacements domicile-travail selon le mode de transport utilisé, Agglomération de Québec, ses constituantes et CMQ, 2001

	AUTOMOBILE (CONDUCTEUR)	AUTOMOBILE (PASSAGER)	TRANSPORT EN COMMUN	MARCHE	AUTRES (VÉHICULES À DEUX ROUES, TAXIS, ETC.)
CMQ	76,0 %	5,2 %	9,8 %	7,0 %	2,0 %
Agglomération de Québec	72,6 %	5,3 %	12,1 %	7,9 %	2,1 %
Ville de Québec	71,8 %	5,3 %	12,5 %	8,2 %	2,2 %
L'Ancienne-Lorette	81,6 %	5,1 %	7,8 %	3,5 %	2,0 %
Saint-Augustin-de-Desmaures	86,3 %	5,2 %	4,5 %	2,5 %	1,5 %

Source : Statistique Canada, Recensement 2001; Compilation spéciale de la CMQ

7. LOGEMENT

7.1 RÉPARTITION ET VARIATION DU NOMBRE DE LOGEMENTS PRIVÉS SELON LE MODE D'OCCUPATION

En 2001, 227 550 logements privés étaient situés sur le territoire de l'agglomération de Québec. Par rapport aux données de 1991, il s'agissait d'une croissance de 14 % du nombre de logements, tandis que la CMQ enregistrait une hausse de 16 % (Statistique Canada, Recensements 1991-2001). De même, entre 1991 et 2001, il était possible d'observer une augmentation plus marquée des propriétés que des logements en location (Tableau 18).

L'agglomération de Québec compte 227 550 logements...

Tableau 18 : Variation du nombre de logements privés selon le mode d'occupation, Agglomération de Québec, 1991-2001

	1991	2001	VARIATION 1991-2001
Nombre de logements occupés par des ménages-propriétaires	97 200	115 585	19 %
Nombre de logements occupés par des ménages-locataires	101 870	111 965	10 %
Nombre total de logements privés	199 065	227 550	14 %

Source : Statistique Canada, Recensements 1991-2001

Ainsi, suite à la forte croissance du nombre de logements en propriété sur le territoire de l'agglomération, ces derniers constituaient, en 2001, plus de la moitié du parc résidentiel. Toutefois, au sein de la Ville de Québec, les logements locatifs demeuraient plus nombreux, alors que dans les villes de L'Ancienne-Lorette et Saint-Augustin-de-Desmaures, plus de 70 % des habitations étaient occupées par leur propriétaire (Graphique 3).

... dont plus de la moitié est occupée par leur propriétaire.

Graphique 3 : Répartition des logements privés selon le mode d'occupation, Agglomération de Québec, ses constituantes et CMQ, 2001

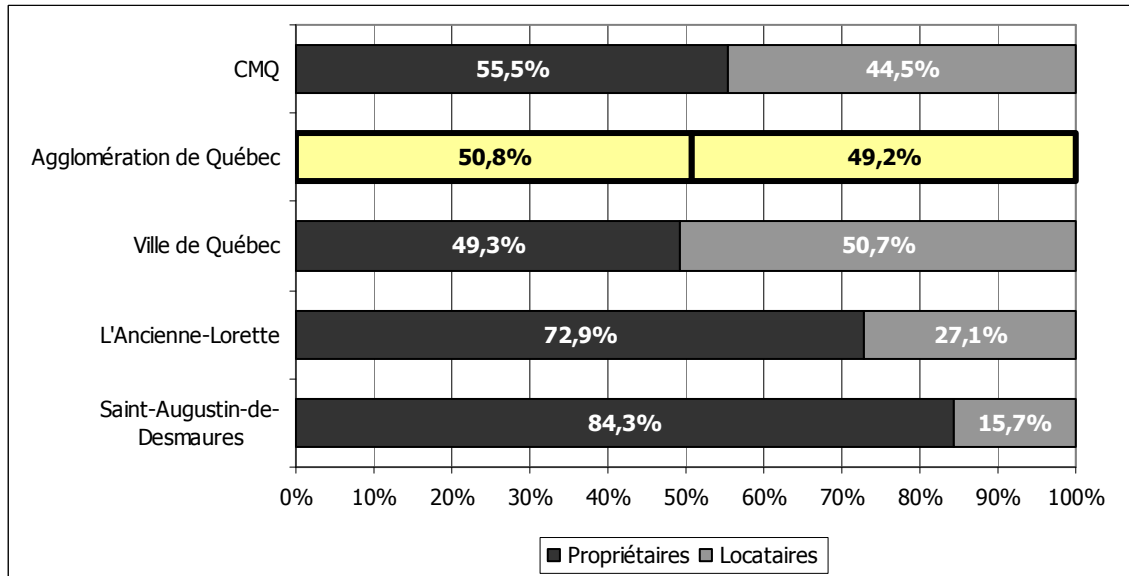

Source : Statistique Canada, Recensement 2001

7.2 ÉVOLUTION DU PARC DE LOGEMENTS PRIVÉS

De manière générale, le parc de logements de l'agglomération de Québec était un peu plus âgé que celui de l'ensemble de la CMQ, et ce, bien que les résidences des Loretains et des Augustinois étaient relativement récentes en comparaison de la moyenne métropolitaine (Graphique 4).

Le parc de logements de l'agglomération de Québec est, en moyenne, plus âgé que celui de la CMQ.

Graphique 4 : Période de construction des logements privés, Agglomération de Québec, ses constituantes et CMQ, 2001

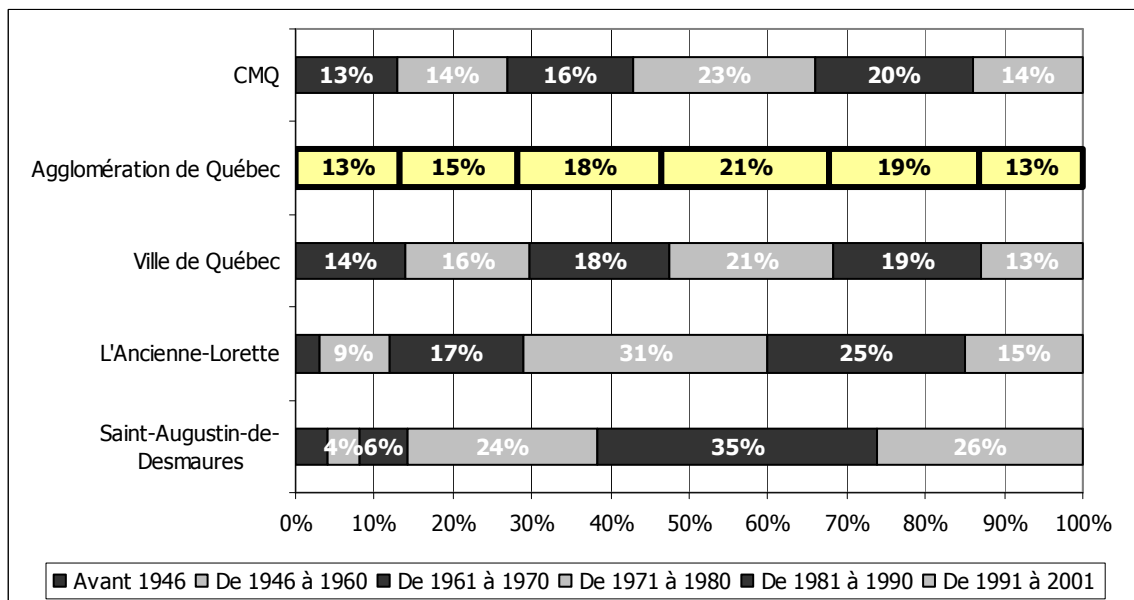

Source : Statistique Canada, Recensement 2001

7.3 MISES EN CHANTIER RÉSIDENTIELLES

De 1992 à 2005, 35 219 unités résidentielles ont été mises en chantier sur le territoire de l'agglomération de Québec, ce qui représentait 67,7 % de toutes celles de la RMR de Québec^x. De ce nombre, 92 % ont été construites à l'intérieur des limites de la Ville de Québec (Tableau 19).

De 1992 à 2005, 35 219 unités résidentielles ont été mises en chantier...

Tableau 19 : Nombre de mises en chantier résidentielles, Agglomération de Québec, ses constituantes et RMR de Québec, 1992-2005

	RMR DE QUÉBEC	AGGLOMÉRATION DE QUÉBEC	VILLE DE QUÉBEC	L'ANCIENNE-LORETTE	SAINT-AUGUSTIN-DE-DESMAURES
Nombre total	52 024	35 219	32 451	1 163	1 605
1992	6 213	4 664	4 309	191	164
1993	4 629	3 536	3 277	101	158
1994	4 604	3 158	2 931	88	139
1995	2 352	1 534	1 440	40	54
1996	2 151	1 444	1 317	29	98
1997	2 171	1 381	1 218	73	90
1998	1 796	1 112	962	67	83
1999	1 765	987	859	61	67
2000	2 217	1 353	1 176	56	121
2001	2 502	1 526	1 349	60	117
2002	4 222	2 903	2 603	150	150
2003	5 506	3 960	3 716	116	128
2004	6 123	3 904	3 718	76	110
2005	5 773	3 757	3 576	55	126

Source : SCHL, 1992-2005

Pendant cette période, l'évolution du nombre de mises en chantier était pratiquement identique à celle constatée à l'échelle métropolitaine. Ainsi, la construction de nouvelles unités résidentielles dans l'agglomération de Québec avait également suivi deux grandes périodes : la première, s'étalant de 1992 à 1999, se caractérisait par une baisse graduelle et la seconde, débutant en 2000, montrait une recrudescence du nombre de mises en chantier.

... mais le développement s'est fait de manière inégale dans le temps.

Toutefois, l'année 2005 a donné lieu à un ralentissement du nombre total de constructions, tant dans l'agglomération québécoise que dans l'ensemble de la CMQ (Graphique 5).

^x Les limites de la RMR de Québec excluent six municipalités de la MRC de La Côte-de-Beaupré : Beaupré, Sainte-Anne-de-Beaupré, Saint-Ferréol-les-Neiges, Saint-Joachim, Saint-Louis-de-Gonzague-du-Cap-Tourmente et Saint-Tite-des-Caps.

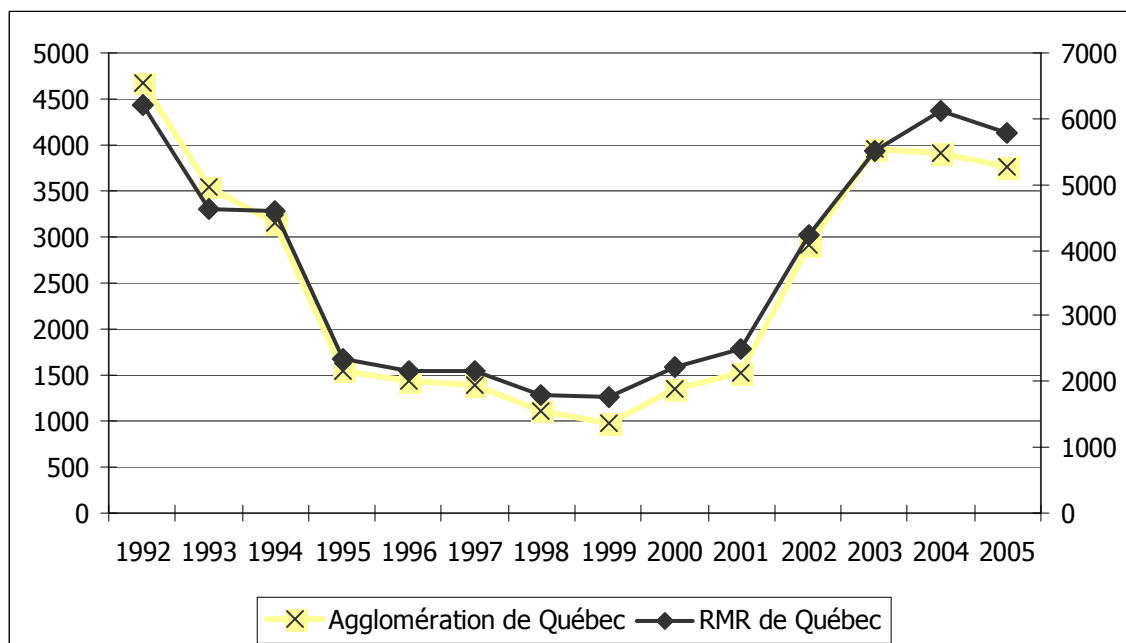
Graphique 5 : Évolution du nombre de mises en chantier résidentielles, Agglomération de Québec et RMR de Québec, 1992-2005

Source : SCHL, 1992-2005; Compilation spéciale de la CMQ

7.4 DÉPENSES CONSACRÉES AU LOGEMENT

7.4.1 DÉPENSES DES PROPRIÉTAIRES ET DES LOCATAIRES CONSACRÉES AU LOGEMENT

En 2001, la dépense mensuelle moyenne en logement des ménages de l'agglomération de Québec se chiffrait à 526 \$ pour les locataires et à 727 \$ pour les propriétaires. Ces moyennes étaient supérieures à celles observées dans la région métropolitaine (Tableau 20).

La dépense mensuelle moyenne en logement se chiffre à 526 \$ pour les locataires et à 727 \$ pour les propriétaires...

Tableau 20 : Dépenses mensuelles consacrées au logement selon le mode d'occupation, Agglomération de Québec, ses constituantes et CMQ, 2001

	CMQ	AGGLOMÉRATION DE QUÉBEC	VILLE DE QUÉBEC	L'ANCIENNE-LORETTE	SAINT-AUGUSTIN-DE-DESMAURES
Locataires (loyer moyen)	522 \$	526 \$	525 \$	533 \$	582 \$
Propriétaires (paiement principal moyen)	706 \$	727 \$	724 \$	677 \$	843 \$

Source : Statistique Canada, Recensement 2001

D'autre part, en l'espace d'une décade (1991-2001), les dépenses en logement des ménages ont connu une diminution de l'ordre de 1,5 % pour les locataires et de 6 % pour les propriétaires (Statistique Canada, Recensements 1991-2001).

... ces dépenses ayant diminué entre 1991 et 2001.

7.4.2 MÉNAGES CONSACRANT PLUS DE 30 % DE LEUR REVENU AU LOGEMENT

En comparaison à l'ensemble de la CMQ, davantage de ménages résidant dans l'agglomération de Québec consacraient plus de 30 % de leur revenu aux dépenses d'habitation. Ainsi, 36 % des 111 945 ménages-locataires, en hausse de 1 % par rapport à 1991 (Statistique Canada,

36 % des locataires consacrent plus de 30 % de leur revenu aux dépenses d'habitation...

Recensements 1991-2001), se retrouvaient dans cette situation. Cet état de fait était en grande partie attribuable à la Ville de Québec, où habitaient 83 % de tous les locataires consacrant plus de 30 % de leur revenu au logement (Tableau 21).

Tableau 21 : Proportion des logements occupés par des ménages-locataires consacrant plus de 30 % de leur revenu aux dépenses d'habitation, Agglomération de Québec, ses constituantes et CMQ, 2001

	CMQ	AGGLOMÉRATION DE QUÉBEC	VILLE DE QUÉBEC	L'ANCIENNE-LORETTE	SAINT-AUGUSTIN-DE-DESMAURES
Nombre total de logements en location	131 660	111 945	109 420	1 700	820
Proportion des logements occupés par des ménages consacrant plus de 30 % de leur revenu aux dépenses d'habitation	35 %	36 %	37 %	31 %	29 %

Source : Statistique Canada, Recensement 2001; Compilation spéciale de la CMQ

En ce qui concerne les propriétaires, le nombre de ménages consacrant plus de 30 % de leur revenu au logement était près de trois fois inférieur à celui enregistré chez les locataires (Tableau 22).

...alors que 13 % des propriétaires consacrent plus de 30 % de leur revenu à ce poste de dépense.

Tableau 22 : Proportion des logements occupés par des ménages-propriétaires consacrant plus de 30 % de leur revenu aux dépenses d'habitation, Agglomération de Québec, ses constituantes et CMQ, 2001

	CMQ	AGGLOMÉRATION DE QUÉBEC	VILLE DE QUÉBEC	L'ANCIENNE-LORETTE	SAINT-AUGUSTIN-DE-DESMAURES
Nombre total de logements en propriété	164 100	115 535	106 500	4 585	4 450
Proportion des logements occupés par des ménages consacrant plus de 30 % de leur revenu aux dépenses d'habitation	12 %	13 %	13 %	11 %	9 %

Source : Statistique Canada, Recensement 2001; Compilation spéciale de la CMQ

Cette proportion a d'ailleurs subi une baisse de 1 % en dix ans (1991-2001), passant de 14 % de tous les ménages-propriétaires en 1991 à 13 % d'entre eux en 2001 (Statistique Canada, Recensements 1991-2001).

LEXIQUE

Famille : Couple marié (avec ou sans enfants des deux conjoints ou de l'un d'eux), couple vivant en union libre (avec ou sans enfants des deux partenaires ou de l'un d'eux) ou parent seul (peu importe son état matrimonial) demeurant avec au moins un enfant dans le même logement.

Ménage : Personne ou groupe de personnes (autres que des résidents étrangers) occupant un logement privé et n'ayant pas de domicile habituel ailleurs au Canada.

Ménage multifamilial : Un ménage multifamilial se compose de deux familles ou plus (avec ou sans autres personnes hors famille) qui occupent le même logement privé.

Ménage non familial : Un ménage non familial est constitué soit d'une personne vivant seule dans un logement privé, soit d'un groupe de deux personnes ou plus qui partagent un logement privé, mais qui ne forment pas une famille.

Ménage unifamilial : Un ménage unifamilial se compose d'une seule famille (avec ou sans autres personnes hors famille) qui occupe un logement privé.

Ménages consacrant plus de 30 % de leur revenu aux dépenses de propriété ou de logement :

Pourcentage du revenu mensuel total d'un ménage consacré aux dépenses liées au logement. Ces dépenses comprennent le prix du loyer (pour les locataires) ou le paiement de l'hypothèque (pour les propriétaires), ainsi que les frais d'électricité, de chauffage, de services municipaux, etc. On obtient ce pourcentage en divisant le montant total des dépenses liées au logement par le revenu mensuel total du ménage et en multipliant ce résultat par 100.

Source : Statistique Canada, Dictionnaire du recensement de 2001

ANNEXE 1**Tableau 1.1 : Population par municipalité,
Agglomération de Québec, ses constituantes et
CMQ, 2005**

	NOMBRE D'HABITANTS
CMQ	711 900
Agglomération de Québec	526 492
Ville de Québec	492 937
L'Ancienne-Lorette	16 618
Saint-Augustin-de-Desmaures	16 937

Source : Ministère des Affaires municipales et des Régions, Décret de population 1248-2005, 2005

NOTE MÉTHODOLOGIQUE : Les données tirées du Décret de population du Ministère des Affaires municipales et des Régions ne sont pas issues d'un recensement de population, mais sont plutôt établies en fonction d'estimations et de projections de croissance de la population.



Communauté
métropolitaine
de Québec

Bâtir. Dans un même esprit.



PROFIL SOCIOÉCONOMIQUE DE LA VILLE DE LÉVIS

Septembre 2006

TABLE DES MATIÈRES

INTRODUCTION	5
1. DÉMOGRAPHIE	6
1.1 LA POPULATION	6
1.2 LES MÉNAGES.....	7
1.2.1 Répartition et structure des ménages	7
1.2.2 Revenu médian des ménages et composition du revenu	8
1.2.3 Répartition, structure et revenu des familles monoparentales	9
1.3 LES PERSONNES VIVANT SEULES	10
2. MOBILITÉ : MIGRATION INTRAMÉTROPOLITAINE	10
2.1 BILAN MIGRATOIRE INTRAMÉTROPOLITAIN	10
3. IMMIGRATION.....	11
3.1 RÉPARTITION DE LA POPULATION IMMIGRANTE ET DES NOUVEAUX IMMIGRANTS	11
4. NIVEAU DE SCOLARITÉ.....	11
4.1 RÉPARTITION DE LA POPULATION DE 20 ANS ET PLUS SELON LE PLUS HAUT NIVEAU DE SCOLARITÉ ATTEINT	11
5. ÉCONOMIE.....	12
5.1 RATIO DE REMPLACEMENT DE LA MAIN-D'ŒUVRE	12
5.2 STRUCTURE ÉCONOMIQUE	12
5.3 STRUCTURE DE NAVETTAGE DU LIEU DE RÉSIDENCE AU LIEU D'EMPLOI	13
6. DÉPLACEMENT DES PERSONNES.....	14
6.1 MODES DE TRANSPORT.....	14
7. LOGEMENT	15
7.1 RÉPARTITION ET VARIATION DU NOMBRE DE LOGEMENTS PRIVÉS SELON LE MODE D'OCCUPATION	15
7.2 ÉVOLUTION DU PARC DE LOGEMENTS PRIVÉS	15
7.3 MISES EN CHANTIER RÉSIDENTIELLES	16
7.4 DÉPENSES CONSACRÉES AU LOGEMENT.....	17
7.4.1 Dépenses des propriétaires et des locataires consacrées au logement.....	17
7.4.2 Ménages consacrant plus de 30 % de leur revenu au logement.....	18
LEXIQUE.....	19
ANNEXE 1	20

LISTE DES TABLEAUX

Tableau 1 : Évolution de la population, Ville de Lévis et CMQ, 1991-2001	6
Tableau 2 : Répartition de la population par groupe d'âge, Ville de Lévis et CMQ, 2001	7
Tableau 3 : Variation de la population par groupe d'âge, Ville de Lévis, 1991-2001	7
Tableau 4 : Répartition des ménages selon le type, Ville de Lévis et CMQ, 2001	7
Tableau 5 : Variation du nombre de ménages selon le type, Ville de Lévis, 1991-2001	8
Tableau 6 : Variation du revenu médian des ménages, Ville de Lévis et CMQ, 1991-2001	8
Tableau 7 : Répartition des familles monoparentales selon le sexe du parent, Ville de Lévis et CMQ, 2001.....	9
Tableau 8 : Variation du revenu médian des familles monoparentales selon le sexe du parent, Ville de Lévis et CMQ, 2001.....	10
Tableau 9 : Variation du nombre de personnes vivant seules, Ville de Lévis et CMQ, 1991-2001.....	10
Tableau 10 : Solde migratoire intrarégional, CMQ et ses composantes, 2000-2005.....	11
Tableau 11 : Répartition de la population immigrante et des nouveaux immigrants, Ville de Lévis et CMQ, 2001.....	11
Tableau 12 : Répartition de la population de 20 ans et plus selon le niveau de scolarité atteint, Ville de Lévis et CMQ, 2001.....	12
Tableau 13 : Ratio de remplacement de la main-d'œuvre, Ville de Lévis et CMQ, 1991-2001 ...	12
Tableau 14 : Nombre et proportion d'emplois dans cinq branches d'activité, Ville de Lévis et CMQ, 2001.....	13
Tableau 15 : Répartition des personnes occupées résidant sur le territoire de la Ville de Lévis et de la CMQ selon leur lieu d'emploi, Ville de Lévis et CMQ, 2001.....	13
Tableau 16 : Répartition des personnes occupées, par municipalité, selon leur lieu d'emploi à l'intérieur des municipalités formant aujourd'hui la Ville de Lévis, Ville de Lévis, 2001.....	14
Tableau 17 : Répartition des déplacements domicile-travail selon le mode de transport utilisé, Ville de Lévis et CMQ, 2001.....	14
Tableau 18 : Variation du nombre de logements privés selon le mode d'occupation, Ville de Lévis, 1991-2001.....	15
Tableau 19 : Nombre de mises en chantier résidentielles, Ville de Lévis et RMR de Québec, 1992-2005	16
Tableau 20 : Dépenses mensuelles consacrées au logement selon le mode d'occupation, Ville de Lévis et CMQ, 2001	17
Tableau 21 : Proportion des logements occupés par des ménages consacrant plus de 30 % de leur revenu aux dépenses d'habitation selon le mode d'occupation, Ville de Lévis et CMQ, 2001.....	18
Tableau 1.1 : Population par municipalité, Ville de Lévis et CMQ, 2005.....	20

LISTE DES GRAPHIQUES

Graphique 1 : Poids démographique de la Ville de Lévis au sein de la CMQ, CMQ et ses composantes, 2001	6
Graphique 2 : Composition du revenu des ménages, Ville de Lévis et CMQ, 1991-2001.....	9
Graphique 3 : Répartition des logements privés selon le mode d'occupation, Ville de Lévis et CMQ, 2001.....	15
Graphique 4 : Période de construction des logements privés, Ville de Lévis et CMQ, 2001	16
Graphique 5 : Évolution du nombre de mises en chantier résidentielles, Ville de Lévis et RMR de Québec, 1992-2005.....	17

INTRODUCTION

En vertu de l'article 118 de la *Loi sur la Communauté métropolitaine de Québec*^I, la Communauté métropolitaine de Québec^{II} a reçu le mandat d'élaborer un schéma métropolitain d'aménagement et de développement. Dans le cadre de cette démarche, la CMQ a également entrepris la rédaction d'un état de situation pour l'ensemble du territoire qu'elle dessert en fonction de différentes thématiques d'aménagement, tels le développement spatial, l'urbanisation, le territoire agricole, les réseaux, infrastructures et équipements de transport, les milieux naturels ou encore les contraintes naturelles et anthropiques. Aussi, le présent document constitue un aperçu du profil socioéconomique de la région métropolitaine et de ses composantes. En ce sens, il se veut un complément d'information par rapport au travail de réflexion et de planification amorcé en vue de remplir les obligations légales précédemment énoncées.

Le travail qui suit a été essentiellement réalisé à partir des données de Statistique Canada et, principalement, du recensement de 2001. Les renseignements figurant dans les profils ont été recueillis lors des recensements quinquennaux par Statistique Canada auprès d'un échantillon de la population (20 %, échantillon aléatoire formé d'un ménage sur cinq). Ces dernières données ont été pondérées pour fournir des estimations de la population entière. Pour une région géographique donnée, les totaux ou totaux partiels pondérés de la population, des ménages, des logements ou des familles, peuvent ne pas correspondre aux chiffres figurant dans des documents renfermant des données recueillies auprès de la population totale (100 %). Ces différences sont dues à l'échantillonnage. Les estimations renferment une certaine marge d'imprécision attribuable à la fois à des erreurs dans les corrections pour le sous-dénombrement net et à des erreurs découlant des méthodes d'estimation des composantes. Pour la période 1996-2001, l'erreur absolue moyenne estimée par Statistique Canada pour toutes les régions métropolitaines de recensement au Canada est de 0,14 %.

Lorsqu'elles étaient disponibles, certaines informations plus récentes en provenance d'autres sources ont été intégrées afin de produire des portraits aussi actualisés que possible, et ce, compte tenu des contraintes imposées par l'analyse statistique. Les données de population officielles pour l'année 2005 sont à votre disposition à l'annexe « 1 » de chacun des profils.

Le profil socioéconomique de la Ville de Lévis, à l'instar de celui de la CMQ et de ses autres composantes territoriales, se divise en sept sections, à savoir la démographie, la mobilité, l'immigration, la scolarité, l'économie, le déplacement des personnes ainsi que le logement.

^I L.R.Q., ch. C-37.02.

^{II} Ci-après : « CMQ ».

1. DÉMOGRAPHIE

1.1 LA POPULATION

Avec ses 120 750 habitants en 2001^{III}, la Ville de Lévis comptait 18 % de la population totale de la CMQ (Graphique 1).

La Ville de Lévis compte 120 750 habitants...

Graphique 1 : Poids démographique de la Ville de Lévis au sein de la CMQ, CMQ et ses composantes, 2001

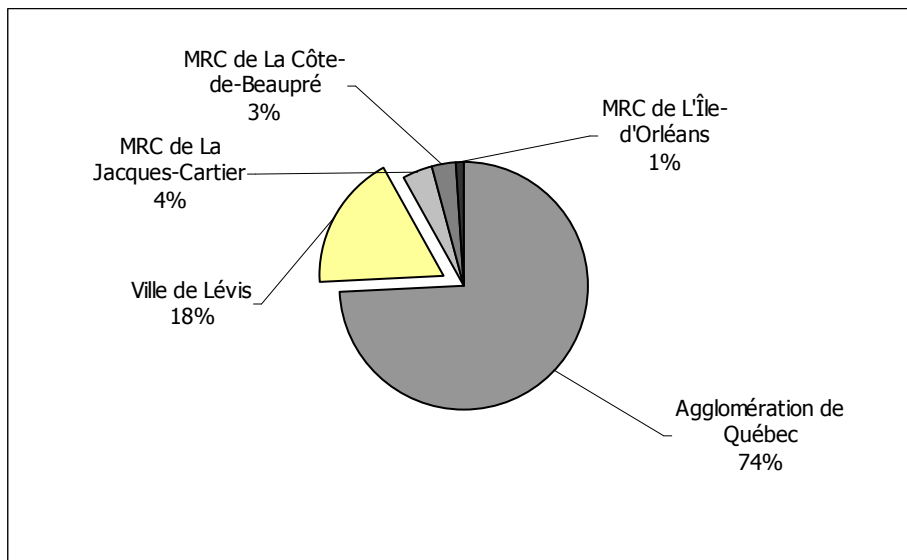

Source : Statistique Canada, Recensement 2001; Compilation spéciale de la CMQ

C'est donc dire qu'en dix ans (1991-2001), la population de la Ville de Lévis a enregistré une croissance de 12 %, comparativement à une augmentation de 5 % pour la CMQ (Tableau 1).

... la population lévisienne ayant cru de 12 % en dix ans.

Tableau 1 : Évolution de la population, Ville de Lévis et CMQ, 1991-2001

	NOMBRE D'HABITANTS		VARIATION	CROISSANCE
	1991	2001	1991-2001	
	NOMBRE		NOMBRE	POURCENTAGE
CMQ	642 225	674 700	32 475	5 %
Ville de Lévis	107 620	120 750	13 130	12 %

Source : Statistique Canada, Recensements 1991 et 2001; Compilation spéciale de la CMQ

D'autre part, la répartition de la population lévisienne en fonction des différents groupes d'âge révélait que la Ville de Lévis affichait une proportion de 14 ans et moins plus élevée que la moyenne métropolitaine, alors que la cohorte des 65 ans et plus était proportionnellement moins importante que dans l'ensemble de la CMQ. Pour le reste, sa situation était semblable à celle de la CMQ (Tableau 2).

La Ville de Lévis compte une plus grande proportion de jeunes que la moyenne métropolitaine...

^{III} En 2005, la population de la Ville de Lévis a été estimée à 127 352 (Ministère des Affaires municipales et des Régions, Décret de population 1248-2005, 2005). Or, compte tenu des contraintes liées à l'analyse statistique, les données du recensement de 2001 ont été utilisées. À titre indicatif, l'annexe 1 détaille la population par municipalité en 2005 en fonction des données colligées par le MAMR.

Tableau 2 : Répartition de la population par groupe d'âge, Ville de Lévis et CMQ, 2001

	POPULATION TOTALE	0 À 14 ANS	15 À 24 ANS	25 À 44 ANS	45 À 64 ANS	65 ANS ET PLUS
CMQ	674 700 (100 %)	110 205 (16 %)	92 440 (14 %)	203 130 (30 %)	185 815 (28 %)	83 115 (12 %)
Ville de Lévis	120 750 (100 %)	23 125 (19 %)	17 100 (14 %)	37 615 (31 %)	32 290 (27 %)	10 635 (9 %)

Source : Statistique Canada, Recensement 2001; Compilation spéciale de la CMQ

Au cours de la période 1991-2001, les plus fortes progressions de population au sein de la Ville de Lévis ont été observées chez les cohortes des 45-64 ans et des 65 ans et plus, lesquelles ont présenté une croissance respective de 66 % et 35 %. Parallèlement, les 0-14 ans et les 25-44 ans connaissaient une diminution de leurs effectifs, bien que ces derniers demeuraient, toutes proportions gardées, plus nombreux sur le territoire lévisien que dans l'ensemble de la CMQ (Tableau 3).

... bien que le nombre de 0-14 ans est en décroissance par rapport à 1991.

Tableau 3 : Variation de la population par groupe d'âge, Ville de Lévis, 1991-2001

	POPULATION TOTALE	0 À 14 ANS	15 À 24 ANS	25 À 44 ANS	45 À 64 ANS	65 ANS ET PLUS
Population 1991	107 620	25 280	14 380	40 700	19 395	7 860
Population 2001	120 750	23 125	17 100	37 615	32 290	10 635
Croissance 1991-2001	12 %	- 9 %	19 %	- 8 %	66 %	35 %

Source : Statistique Canada, Recensements 1991-2001; Compilation spéciale de la CMQ

1.2 LES MÉNAGES

1.2.1 RÉPARTITION ET STRUCTURE DES MÉNAGES

En 2001, la Ville de Lévis comptait 47 900 ménages, ce qui représentait 16 % de tous ceux de la CMQ. La majorité d'entre eux (72 %) étaient unifamiliaux. Quant au nombre moyen de personnes par ménage, il a été estimé à 2,5 en 2001, soit à un niveau légèrement supérieur à celui de la CMQ (Tableau 4).

La Ville de Lévis compte 47 900 ménages...

Tableau 4 : Répartition des ménages selon le type, Ville de Lévis et CMQ, 2001

	CMQ	VILLE DE LÉVIS
Ménages unifamiliaux	187 395 (63 %)	34 635 (72 %)
Ménages non familiaux	107 470 (36 %)	13 025 (27 %)
Ménages multifamiliaux	1 255 (0,4 %)	230 (0,6 %)
Total des ménages	296 120 (100 %)	47 900 (100 %)
Nombre moyen de personnes par ménage	2,3	2,5

Source : Statistique Canada, Recensement 2001; Compilation spéciale de la CMQ

Aussi, en dix ans (1991-2001), le nombre de ménages sur le territoire lévisien a cru de 24 %, et ce, bien que la population ait connu une augmentation deux fois moins rapide (12 %). Cette situation était essentiellement attribuable à l'accroissement de 54 % des ménages non familiaux (Tableau 5).

... ce nombre ayant subi une augmentation de 24 % en dix ans.

Tableau 5 : Variation du nombre de ménages selon le type, Ville de Lévis, 1991-2001

	MÉNAGES UNIFAMILIAUX	MÉNAGES NON FAMILIAUX	MÉNAGES MULTIFAMILIAUX	NOMBRE TOTAL DE MÉNAGES
Ménages 1991	30 120	8 480	110	38 710
Ménages 2001	34 635	13 025	230	47 900
Croissance 1991-2001	15 %	54 %	109 %	24 %

Source : Statistique Canada, Recensements 1991-2001; Compilation spéciale de la CMQ

1.2.2 REVENU MÉDIAN DES MÉNAGES^{IV} ET COMPOSITION DU REVENU

En 2001, le revenu médian des 47 900 ménages répertoriés au sein de la Ville de Lévis s'élevait à 47 637 \$, soit 5 865 \$ de plus que la moyenne métropolitaine (41 772 \$). Ce dernier a d'ailleurs enregistré une légère hausse de 2 % au cours de la période 1991-2001 (Tableau 6).

Le revenu médian des ménages lévisiens a cru de 2 % entre 1991 et 2001 pour atteindre 47 637 \$.

Tableau 6 : Variation du revenu médian des ménages, Ville de Lévis et CMQ, 1991-2001

	CMQ	VILLE DE LÉVIS
Ménages 1991 ^V	41 404 \$	46 636 \$
Ménages 2001	41 772 \$	47 637 \$
Croissance 1991-2001	1 %	2 %

Source : Statistique Canada, Recensements 1991-2001; Compilation spéciale de la CMQ

Pendant la même période, le nombre de ménages ayant un revenu inférieur à 10 000 \$ a subi une augmentation de 5 % pour atteindre 2 735 ménages en 2001. Parallèlement, les ménages gagnant plus de 70 000 \$ avaient plus que doublé à l'intérieur du même laps de temps, passant de 5 885 en 1991 à 12 650 en 2001 (Statistique Canada, Recensements 1991-2001).

Sur le plan de la composition du revenu des ménages lévisiens, celui-ci était constitué à 80 % du revenu d'emploi, les transferts gouvernementaux de même que les autres sources (tels les pensions de retraite, les rentes et les autres revenus de placement) se partageant le 20 % restant. Ainsi, comparativement à la CMQ, le revenu d'emploi occupait une place plus importante dans le revenu des ménages de la Ville de Lévis (Graphique 2).

Le revenu d'emploi représente 80 % du revenu des ménages.

^{IV} Le revenu médian est la valeur qui divise l'ensemble des ménages en deux parties égales, 50 % d'entre eux ayant un revenu inférieur au revenu médian et l'autre 50 % ayant un revenu supérieur à ce dernier.

^V Les données monétaires tirées du recensement de 1991 ont été indexées de 12 % afin de les transposer en dollar constant de 2001 et, ainsi, permettre une comparaison avec les données colligées à partir du recensement de 2001.

Graphique 2 : Composition du revenu des ménages, Ville de Lévis et CMQ, 1991-2001

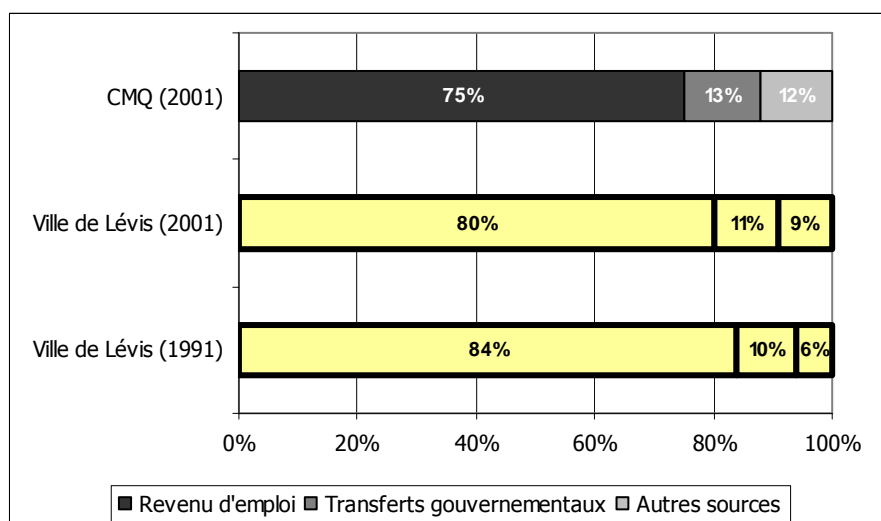

Source : Statistique Canada, Recensements 1991-2001; Compilation spéciale de la CMQ

1.2.3 RÉPARTITION, STRUCTURE ET REVENU DES FAMILLES MONOPARENTALES^{VI}

Parmi les 35 105 familles lévisiennes recensées en 2001, 14 % étaient monoparentales, c'est-à-dire 5 065 d'entre elles. La majorité (78 %) des familles ne comptant qu'un seul parent était dirigée par une femme (Tableau 7).

14 % des 35 105 familles sont monoparentales...

Tableau 7 : Répartition des familles monoparentales selon le sexe du parent, Ville de Lévis et CMQ, 2001

	CMQ	VILLE DE LÉVIS
Nombre total de familles monoparentales	31 320	5 065
Parent de sexe masculin	6 585	1 100
Parent de sexe féminin	24 735	3 965

Source : Statistique Canada, Recensement 2001

À l'instar de la situation observée dans la CMQ, les familles monoparentales dont le parent est de sexe masculin affichaient un revenu médian supérieur de 11 221 \$ à celui de leurs homologues de sexe féminin. Néanmoins, de manière générale, les niveaux de revenu des femmes et des hommes monoparentaux de la Ville de Lévis étaient plus élevés que la moyenne métropolitaine (Tableau 8).

... mais celles dirigées par un homme affichent un revenu médian supérieur de 11 221 \$ par rapport aux femmes monoparentales.

^{VI} En raison de données insuffisantes en provenance du recensement de 1991, il s'avère impossible d'effectuer une comparaison décennale du nombre, de la structure et du revenu médian des familles monoparentales.

Tableau 8 : Variation du revenu médian des familles monoparentales selon le sexe du parent, Ville de Lévis et CMQ, 2001

	CMQ	VILLE DE LÉVIS
Parent de sexe masculin	42 418 \$	43 858 \$
Parent de sexe féminin	30 871 \$	32 637 \$
Écart entre le revenu médian des parents de sexe masculin et féminin	11 547 \$	11 221 \$

Source : Statistique Canada, Recensement 2001; Compilation spéciale de la CMQ

1.3 LES PERSONNES VIVANT SEULES

Des 120 750 personnes résidant sur le territoire de la Ville de Lévis en 2001, 11 790 (10 %) vivaient seules. Il s'agit d'une augmentation de 61 % par rapport à 1991, ce qui signifie que la croissance a été beaucoup plus rapide que la moyenne enregistrée pour l'ensemble de la CMQ (42 %) (Tableau 9).

10 % de la population vit seule...

Tableau 9 : Variation du nombre de personnes vivant seules, Ville de Lévis et CMQ, 1991-2001

	CMQ	VILLE DE LÉVIS
Personnes vivant seules 1991	67 600	7 310
Personnes vivant seules 2001	95 875	11 790
Croissance 1991-2001	42 %	61 %

Source : Statistique Canada, Recensements 1991-2001; Compilation spéciale de la CMQ

D'autre part, 3 015 des 11 790 (26 %) personnes vivant seules sur le territoire lévisien étaient âgées de 65 ans et plus. Cela représente une hausse de 56 % entre 1991 et 2001 (Statistique Canada, Recensements 1991-2001).

... et plus du quart des personnes vivant seules sont âgées de 65 ans et plus.

2. MOBILITÉ : MIGRATION INTRAMÉTROPOLITAINE

2.1 BILAN MIGRATOIRE INTRAMÉTROPOLITAIN

Le bilan migratoire de la Ville de Lévis par rapport aux autres composantes de la CMQ était, pour la période 2000-2005, négatif. C'est donc dire que davantage de personnes quittaient le territoire lévisien pour s'établir ailleurs dans la région métropolitaine que l'inverse. Néanmoins, la Ville de Lévis présentait un gain net de population (31 personnes) à l'égard de l'agglomération de Québec (Tableau 10).

Pour la période 2000-2005, le bilan migratoire intramétropolitain de la Ville de Lévis est négatif.

Tableau 10 : Solde migratoire intrarégional, CMQ et ses composantes, 2000-2005

	GAINS ET PERTES NETS DE POPULATION AU PROFIT DES AUTRES COMPOSANTES DE LA CMQ					
	RESTE DE LA CMQ (SOLDE TOTAL)	AGGLOMÉRATION DE QUÉBEC	VILLE DE LÉVIS	MRC DE LA JACQUES- CARTIER	MRC DE LA CÔTE-DE- BEAUPRÉ	MRC DE L'ÎLE- D'ORLÉANS
Agglomération de Québec	- 1 989		- 31	- 1 359	- 701	102
Ville de Lévis	- 141	31	—	- 128	- 32	- 12
MRC de La Jacques-Cartier	1 514	1 359	128		4	23
MRC de La Côte-de-Beaupré	788	701	32	- 4		59
MRC de L'Île-d'Orléans	- 172	- 102	12	- 23	- 59	

Source : ISQ, 2006; Compilation spéciale de la CMQ

3. IMMIGRATION

3.1 RÉPARTITION DE LA POPULATION IMMIGRANTE ET DES NOUVEAUX IMMIGRANTS

La Ville de Lévis comptait, en 2001, 1 465 personnes immigrantes, lesquelles représentaient 1,2 % de sa population totale. Ainsi, en dix ans (1991-2001), la population immigrante a connu une croissance de l'ordre de 27 %, passant de 1 150 en 1991 à 1 465 en 2001 (Statistique Canada, Recensements 1991-2001).

Les immigrants représentent 1,2 % de la population de la Ville de Lévis.

À l'échelle de la CMQ, c'est 7 % de tous les immigrants de la région métropolitaine qui habitaient le territoire lévisien.

Quant aux personnes nouvellement immigrées, c'est-à-dire celles étant venues s'installer au Canada entre 1996 et 2001, elles étaient au nombre de 250 (17 % de la population immigrante de la Ville de Lévis) (Tableau 11).

Tableau 11 : Répartition de la population immigrante et des nouveaux immigrants, Ville de Lévis et CMQ, 2001

	POPULATION IMMIGRANTE TOTALE		NOUVEAUX IMMIGRANTS	
	NOMBRE	PROPORTION PAR RAPPORT À LA CMQ	NOMBRE	PROPORTION PAR RAPPORT À LA POPULATION IMMIGRANTE TOTALE
CMQ	19 610	100 %	5 290	27 %
Ville de Lévis	1 465	7 %	250	17 %

Source : Statistique Canada, Recensement 2001; Compilation spéciale de la CMQ

4. NIVEAU DE SCOLARITÉ

4.1 RÉPARTITION DE LA POPULATION DE 20 ANS ET PLUS SELON LE PLUS HAUT NIVEAU DE SCOLARITÉ ATTEINT

En 2001, le niveau de scolarité de la population de 20 ans et plus de la Ville de Lévis était comparable à la situation qui prévalait pour l'ensemble du territoire métropolitain. La principale

Bien que moins de Lévisiens que la moyenne métropolitaine ont entrepris des études universitaires, une plus grande proportion d'entre eux ont atteint le niveau collégial.

différence résidait dans la part moins importante de personnes ayant entrepris des études universitaires (21 % à la Ville de Lévis contre 24 % pour la CMQ), cet écart étant néanmoins compensé par une plus forte proportion de Lévisiens ayant atteint le niveau collégial (Tableau 12).

Tableau 12 : Répartition de la population de 20 ans et plus selon le niveau de scolarité atteint, Ville de Lévis et CMQ, 2001

	ÉTUDES INFÉRIEURES À LA 9 ^E ANNÉE	ÉTUDES SECONDAIRES ENTREPRISES	ÉTUDES DANS UNE ÉCOLE DE MÉTIERS (AVEC DIPLÔME)	ÉTUDES COLLÉGIALES ENTREPRISES	ÉTUDES UNIVERSITAIRES ENTREPRISES	POPULATION TOTALE DE 20 ANS ET PLUS
CMQ	61 310 (12 %)	149 155 (29 %)	60 755 (12 %)	127 220 (24 %)	124 650 (24 %)	523 080 (100 %)
Ville de Lévis	9 665 (11 %)	25 580 (29 %)	11 245 (13 %)	23 740 (27 %)	18 995 (21 %)	89 225 (100 %)

Source : Statistique Canada, Recensement 2001; Compilation spéciale de la CMQ

5. ÉCONOMIE

5.1 RATIO DE REMPLACEMENT DE LA MAIN-D'ŒUVRE^{VII}

Contrairement au ratio de remplacement de la main-d'œuvre de la CMQ, celui de la Ville de Lévis révélait une proportion toujours plus importante de jeunes en voie d'entrer sur le marché du travail (0-14 ans) que de personnes sur le point de prendre leur retraite (50-64 ans). Cette situation tendait toutefois à s'inverser : alors que le ratio de la CMQ est passé de 1,3 en 1991 à 0,9 en 2001, celui de la Ville de Lévis accusait un point d'écart en dix ans, chutant de 2,1 à 1,1 (Tableau 13).

Le ratio de remplacement de la main-d'œuvre est en chute libre par rapport à son niveau de 1991.

Tableau 13 : Ratio de remplacement de la main-d'œuvre, Ville de Lévis et CMQ, 1991-2001

	RATIO DE REMPLACEMENT DE LA MAIN-D'ŒUVRE		
	1991	2001	ÉCART 1991-2001
CMQ	1,3	0,9	- 0,4
Ville de Lévis	2,1	1,1	- 1,0

Source : Statistique Canada, Recensements 1991-2001; Compilation spéciale de la CMQ

5.2 STRUCTURE ÉCONOMIQUE

La structure économique de la Ville de Lévis, tout comme celle de la CMQ, était profondément marquée par la présence du secteur des services (tertiaire), lequel concentrait 80 % des emplois en 2001. Plus spécifiquement, cinq branches d'activité (dont quatre appartenaient au secteur tertiaire et une – la fabrication – au secteur secondaire) fournissaient 34 510 des 67 575 emplois (51 %) offerts sur le territoire lévisien.

La plus forte branche d'activité de la Ville de Lévis est la fabrication, quoique 80 % des emplois sont concentrés dans le secteur tertiaire.

Bien que cette situation était similaire à celle observée dans la région métropolitaine, il existait néanmoins certaines différences. D'abord, alors que le secteur de la fabrication récoltait une quatrième position dans la CMQ avec 9 % des emplois, celui-ci se classait bon premier dans l'économie de la Ville de Lévis en occupant 13 % de la main-d'œuvre. En ce qui concerne les

^{VII} La capacité de renouvellement de la main-d'œuvre se mesure par le biais d'un ratio entre le nombre de personnes approchant l'âge de la retraite (50-64 ans) et celles qui intégreront le marché du travail au cours des prochaines années (0-14 ans). Un rapport inférieur à « 1 » signifie que la relève est insuffisante afin de remplacer les travailleurs quittant la population active.

administrations publiques, elles employaient 14 % des travailleurs à l'échelle de la CMQ contre 9 % dans la Ville de Lévis (Tableau 14).

Tableau 14 : Nombre et proportion d'emplois dans cinq branches d'activité, Ville de Lévis et CMQ, 2001

	CMQ	VILLE DE LÉVIS
Administrations publiques	50 155 (14 %)	6 070 (9 %)
Soins de santé et d'assistance sociale	42 815 (12 %)	7 840 (12 %)
Commerce de détail	42 120 (12 %)	8 000 (12 %)
Fabrication	33 590 (9 %)	8 705 (13 %)
Hébergement et services de restauration	26 325 (7 %)	3 895 (6 %)
Nombre total d'emplois	360 620 (100 %)	67 575 (100 %)
Proportion des cinq branches dans l'économie	195 005 (54 %)	34 510 (51 %)

Source : Statistique Canada, Recensement 2001; Compilation spéciale de la CMQ

5.3 STRUCTURE DE NAVETTAGE DU LIEU DE RÉSIDENCE AU LIEU D'EMPLOI

En 2001, la Ville de Lévis était exportatrice nette de main-d'œuvre, c'est-à-dire qu'il y avait davantage de travailleurs qui résidaient sur son territoire que d'emplois disponibles. Pourtant, la région métropolitaine, prise dans son ensemble, était considérée comme une entité importatrice nette de main-d'œuvre, car elle comptait moins de personnes occupées^{VIII} qu'elle n'offrait d'emplois (ISQ, 2001).

Parmi les 59 940 personnes occupées de la Ville de Lévis, 54 250 (90,5 %) travaillaient sur le territoire métropolitain, dont 22 940 (38,3 %) dans l'agglomération de Québec. Inversement, en excluant les 30 920 Lévisiens qui habitaient et travaillaient dans la Ville de Lévis, 7 800 personnes en provenance du reste de la CMQ y occupaient un emploi en 2001 (Tableau 15).

*La Ville de Lévis est considérée comme une exportatrice nette de main-d'œuvre...
... alors qu'un Lévisien sur deux travaille à l'extérieur de la Ville de Lévis...*

Tableau 15 : Répartition des personnes occupées résidant sur le territoire de la Ville de Lévis et de la CMQ selon leur lieu d'emploi, Ville de Lévis et CMQ, 2001

		LIEU DE RÉSIDENCE	
		CMQ	VILLE DE LÉVIS
Nombre total de personnes occupées		320 925 (100 %)	59 940 (100 %)
Nombre total de personnes travaillant sur le territoire de la CMQ		305 585 (95,2 %)	54 250 (90,5 %)
Répartition par composante	<i>Nombre de personnes travaillant sur le territoire de l'agglomération de Québec</i>	<i>251 555 (78,4 %)</i>	<i>22 940 (38,3 %)</i>
	<i>Nombre de personnes travaillant sur le territoire de la Ville de Lévis</i>	<i>38 720 (12,1 %)</i>	<i>30 920 (51,6 %)</i>
	<i>Nombre de personnes travaillant sur le territoire des trois MRC</i>	<i>15 310 (4,8 %)</i>	<i>390 (0,7 %)</i>
Nombre total de personnes travaillant à l'extérieur de la CMQ		15 340 (4,8 %)	5 690 (9,5 %)

Source : ISQ, 2001; Compilation spéciale de la CMQ

^{VIII} Les personnes occupées comprennent celles qui ont travaillé à un emploi salarié ou à leur compte au cours de la semaine ayant précédé le recensement, mais cette notion exclut les travailleurs qui sont sans adresse d'emploi fixe. Les données sur les personnes occupées ont été compilées en fonction du lieu de résidence habituel.

Par ailleurs, 5 690 travailleurs de la Ville de Lévis étaient employés à l'extérieur de la CMQ. Les données mettent en relief la prédominance de la région Chaudière-Appalaches comme principal lieu d'emploi des Lévisiens ne travaillant pas sur le territoire métropolitain (ISQ, 2001; Statistique Canada, Recensement 2001).

... dont près de 10 % à l'extérieur de la CMQ.

De manière plus détaillée, l'examen des déplacements domicile-travail à l'intérieur de la Ville de Lévis (c'est-à-dire entre les municipalités formant aujourd'hui la Ville de Lévis) pour l'année 2001 démontre la présence de deux pôles d'emploi principaux, à savoir Lévis et Saint-Romuald/Charny (Tableau 16).

Lévis et Saint-Romuald/Charny constituent les deux principaux pôles d'emploi du territoire lévisien.

Tableau 16 : Répartition des personnes occupées, par municipalité, selon leur lieu d'emploi à l'intérieur des municipalités formant aujourd'hui la Ville de Lévis, Ville de Lévis, 2001

		LIEU D'EMPLOI										SOLDE TOTAL
		1	2	3	4	5	6	7	8	9	10	
Lieu de résidence	Pintendre (1)		30	- 830	15	10	—	- 100	- 5	10	- 10	- 880
	Saint-Joseph-de-la-Pointe-de-Lévy (2)	- 30		- 255	- 10	—	—	- 20	—	—	- 15	- 330
	Lévis (3)	830	255		265	115	965	- 155	210	225	250	2 960
	Saint-Étienne-de-Lauzon (4)	- 15	10	- 265		10	5	- 160	- 75	- 50	- 335	- 875
	Sainte-Hélène-de-Breakeville (5)	- 10	—	- 115	- 10		- 25	- 115	- 50	15	- 30	- 340
	Saint-Jean-Chrysostome (6)	—	—	- 965	- 5	25		- 750	- 380	10	- 105	- 2 170
	Saint-Romuald (7)	100	20	155	160	115	750		135	170	155	1 760
	Charny (8)	5	—	- 210	75	50	380	- 135		90	45	300
	Saint-Rédempteur (9)	- 10	—	- 225	50	- 15	- 10	- 170	- 90		- 350	- 820
	Saint-Nicolas (10)	10	15	- 250	335	30	105	- 155	- 45	350		395

Source : ISQ, 2001; Compilation spéciale de la CMQ

6. DÉPLACEMENT DES PERSONNES

6.1 MODES DE TRANSPORT

La part modale des déplacements domicile-travail des Lévisiens était semblable à la moyenne métropolitaine, bien que la part occupée par l'automobile était nettement supérieure à celle observée dans l'ensemble de la CMQ. Cette situation avait des incidences sur les parts relatives du transport en commun et de la marche, lesquelles étaient toutes deux inférieures aux données compilées à l'échelle de la CMQ (Tableau 17).

La majorité des déplacements domicile-travail s'effectuent en automobile, au détriment du transport en commun et de la marche.

Tableau 17 : Répartition des déplacements domicile-travail selon le mode de transport utilisé, Ville de Lévis et CMQ, 2001

	AUTOMOBILE (CONDUCTEUR)	AUTOMOBILE (PASSAGER)	TRANSPORT EN COMMUN	MARCHE	AUTRES (VÉHICULES À DEUX ROUES, TAXIS, ETC.)
CMQ	76,0 %	5,2 %	9,8 %	7,0 %	2,0 %
Ville de Lévis	84,2 %	5,1 %	4,6 %	4,6 %	1,5 %

Source : Statistique Canada, Recensement 2001; Compilation spéciale de la CMQ

7. LOGEMENT

7.1 RÉPARTITION ET VARIATION DU NOMBRE DE LOGEMENTS PRIVÉS SELON LE MODE D'OCCUPATION

En 2001, la Ville de Lévis comptait 47 900 logements privés sur son territoire. Il s'agit d'une augmentation de 24 % entre 1991 et 2001, comparativement à une hausse de 16 % dans l'ensemble de la CMQ (Statistique Canada, Recensements 1991-2001). De même, les logements en propriété et en location avaient cru de manière relativement proportionnelle (Tableau 18).

La Ville de Lévis compte 47 900 logements...

Tableau 18 : Variation du nombre de logements privés selon le mode d'occupation, Ville de Lévis, 1991-2001

	1991	2001	CROISSANCE 1991-2001
Nombre de logements occupés par des ménages-proprétaires	25 920	32 160	24 %
Nombre de logements occupés par des ménages-locataires	12 790	15 745	23 %
Nombre total de logements privés	38 710	47 900	24 %

Source : Statistique Canada, Recensements 1991-2001

Cependant, les logements détenus en propriété constituaient plus des deux tiers du parc de logements de la Ville de Lévis. À titre comparatif, ils ne représentaient que 55,5 % de l'ensemble des logements de la CMQ. En corollaire, les logements locatifs occupaient une part moins importante des habitations présentes sur le territoire lévisien qu'au niveau de la région métropolitaine (Graphique 3).

... dont plus des deux tiers sont détenus en propriété.

Graphique 3 : Répartition des logements privés selon le mode d'occupation, Ville de Lévis et CMQ, 2001

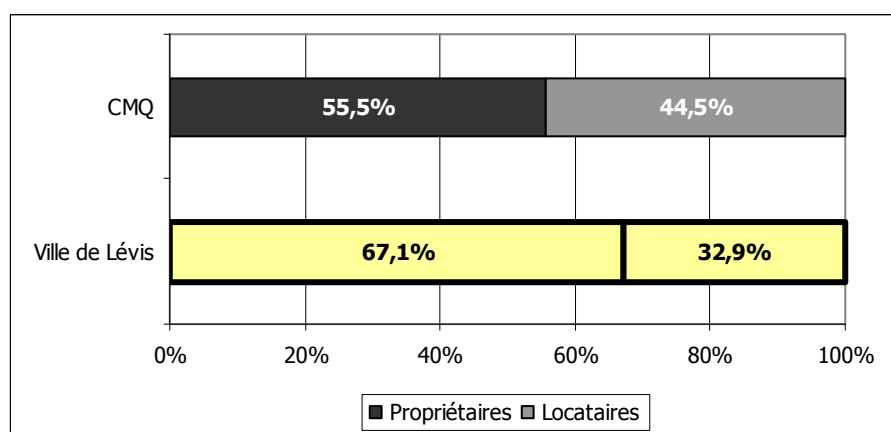

Source : Statistique Canada, Recensement 2001; Compilation spéciale de la CMQ

7.2 ÉVOLUTION DU PARC DE LOGEMENTS PRIVÉS

De manière générale, le parc de logements privés de la Ville de Lévis était relativement plus récent que la moyenne observée pour la CMQ, 70 % des habitations ayant été construites après 1971 (Graphique 4).

Le parc de logements lévisien est relativement plus récent que la moyenne métropolitaine.

Graphique 4 : Période de construction des logements privés, Ville de Lévis et CMQ, 2001

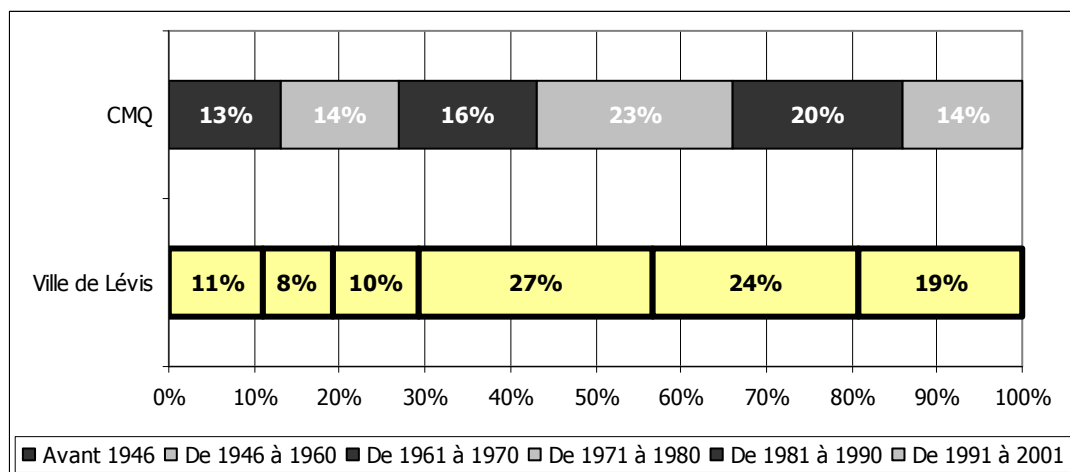

Source : Statistique Canada, Recensement 2001; Compilation spéciale de la CMQ

7.3 MISES EN CHANTIER RÉSIDENTIELLES

De 1992 à 2005, 12 237 nouvelles constructions ont été mises en chantier sur le territoire de la Ville de Lévis, soit 23,5 % de toutes les mises en chantier de la RMR de Québec^{IX} (Tableau 19).

De 1992 à 2005, 12 237 nouvelles constructions ont été mises en chantier...

Tableau 19 : Nombre de mises en chantier résidentielles, Ville de Lévis et RMR de Québec, 1992-2005

	RMR DE QUÉBEC	VILLE DE LÉVIS
Nombre total	52 024	12 237
1992	6 213	1 231
1993	4 629	815
1994	4 604	1 175
1995	2 352	617
1996	2 151	502
1997	2 171	601
1998	1 796	508
1999	1 765	581
2000	2 217	641
2001	2 502	683
2002	4 222	945
2003	5 506	1 001
2004	6 123	1 606
2005	5 773	1 331

Source : SCHL, 1992-2005

Durant la même période, l'évolution du nombre de mises en chantier résidentielles était comparable à celle constatée à l'échelle métropolitaine. Hormis l'augmentation enregistrée en 1994, les mises en chantier de la Ville de Lévis avaient donc également suivi deux grandes périodes, la première se caractérisant par une baisse graduelle s'étalant de 1992 à 1999, la

... mais le développement s'est fait de manière inégale dans le temps.

^{IX} Les limites de la RMR de Québec excluent six municipalités de la MRC de La Côte-de-Beaupré : Beaupré, Sainte-Anne-de-Beaupré, Saint-Ferréol-les-Neiges, Saint-Joachim, Saint-Louis-de-Gonzague-du-Cap-Tourmente et Saint-Tite-des-Caps.

tendance s'inversant à partir de 2000 pour ramener le nombre annuel de mises en chantier au-delà de son niveau de 1992.

Aussi, à l'instar de la RMR de Québec, les nouvelles constructions ont connu un ralentissement au cours de l'année 2005, entraînant cependant une diminution relative plus importante dans la Ville de Lévis que dans l'ensemble de la région métropolitaine (Graphique 5).

Graphique 5 : Évolution du nombre de mises en chantier résidentielles, Ville de Lévis et RMR de Québec, 1992-2005

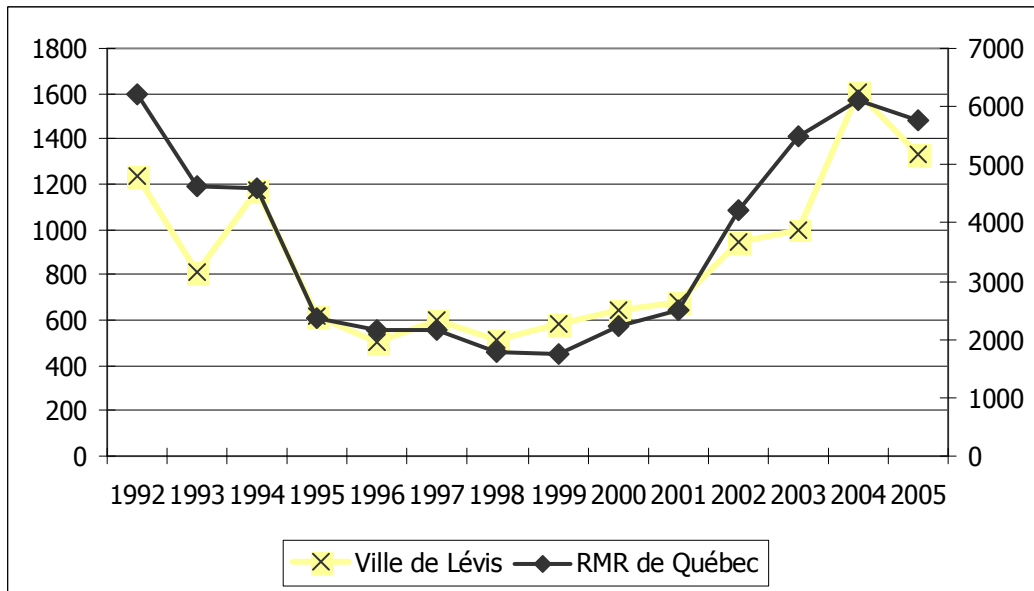

Source : SCHL, 1992-2005; Compilation spéciale de la CMQ

7.4 DÉPENSES CONSACRÉES AU LOGEMENT

7.4.1 DÉPENSES DES PROPRIÉTAIRES ET DES LOCATAIRES CONSACRÉES AU LOGEMENT

En 2001, la dépense mensuelle moyenne en logement des ménages lévisiens se chiffrait à 507 \$ pour les ménages-locataires et à 676 \$ pour les ménages-propriétaires. Ces moyennes étaient légèrement inférieures à celles enregistrées dans l'ensemble de la CMQ (Tableau 20).

La dépense mensuelle moyenne en logement se chiffre à 507 \$ pour les locataires et à 676 \$ pour les propriétaires...

Tableau 20 : Dépenses mensuelles consacrées au logement selon le mode d'occupation, Ville de Lévis et CMQ, 2001

	CMQ	VILLE DE LÉVIS
Locataires (loyer moyen)	522 \$	507 \$
Propriétaires (paiement principal moyen)	706 \$	676 \$

Source : Statistique Canada, Recensement 2001

D'autre part, en une décade (1991-2001), les dépenses en logement des ménages avaient très peu varié dans la Ville de Lévis, le paiement principal moyen des propriétaires ayant même affiché une diminution de 3 % au cours de cette période (Statistique Canada, Recensements 1991-2001).

... ces dépenses ayant très peu varié entre 1991 et 2001.

7.4.2 MÉNAGES CONSACRANT PLUS DE 30 % DE LEUR REVENU AU LOGEMENT

Lors du recensement de 2001, une plus petite proportion de ménages lévisiens (tant propriétaires que locataires) que la moyenne métropolitaine consacraient plus de 30 % de leurs revenus aux dépenses d'habitation (Tableau 21).

28 % des locataires et 10 % des propriétaires consacrent plus de 30 % de leur revenu aux dépenses d'habitation...

Tableau 21 : Proportion des logements occupés par des ménages consacrant plus de 30 % de leur revenu aux dépenses d'habitation selon le mode d'occupation, Ville de Lévis et CMQ, 2001

	LOGEMENTS EN LOCATION		LOGEMENTS EN PROPRIÉTÉ	
	CMQ	VILLE DE LÉVIS	CMQ	VILLE DE LÉVIS
Nombre total de logements	131 660	15 740	164 100	32 075
Proportion des logements occupés par des ménages consacrant plus de 30 % de leur revenu aux dépenses d'habitation	35 %	28 %	12 %	10 %

Source : Statistique Canada, Recensement 2001; Compilation spéciale de la CMQ

En outre, le nombre de ménages lévisiens consacrant plus de 30 % de leur revenu à ce poste de dépense était demeuré relativement stable entre 1991 et 2001, les locataires représentant toujours 28 % des ménages et les propriétaires étant passé de 12 % en 1991 à 10 % en 2001 (Statistique Canada, Recensements 1991-2001).

... mais ces proportions sont demeurées stables entre 1991 et 2001.

LEXIQUE

Famille : Couple marié (avec ou sans enfants des deux conjoints ou de l'un d'eux), couple vivant en union libre (avec ou sans enfants des deux partenaires ou de l'un d'eux) ou parent seul (peu importe son état matrimonial) demeurant avec au moins un enfant dans le même logement.

Ménage : Personne ou groupe de personnes (autres que des résidents étrangers) occupant un logement privé et n'ayant pas de domicile habituel ailleurs au Canada.

Ménage multifamilial : Un ménage multifamilial se compose de deux familles ou plus (avec ou sans autres personnes hors famille) qui occupent le même logement privé.

Ménage non familial : Un ménage non familial est constitué soit d'une personne vivant seule dans un logement privé, soit d'un groupe de deux personnes ou plus qui partagent un logement privé, mais qui ne forment pas une famille.

Ménage unifamilial : Un ménage unifamilial se compose d'une seule famille (avec ou sans autres personnes hors famille) qui occupe un logement privé.

Ménages consacrant plus de 30 % de leur revenu aux dépenses de propriété ou de logement :

Pourcentage du revenu mensuel total d'un ménage consacré aux dépenses liées au logement. Ces dépenses comprennent le prix du loyer (pour les locataires) ou le paiement de l'hypothèque (pour les propriétaires), ainsi que les frais d'électricité, de chauffage, de services municipaux, etc. On obtient ce pourcentage en divisant le montant total des dépenses liées au logement par le revenu mensuel total du ménage et en multipliant ce résultat par 100.

Source : Statistique Canada, Dictionnaire du recensement de 2001

ANNEXE 1

Tableau 1.1 : Population par municipalité, Ville de Lévis et CMQ, 2005

	NOMBRE D'HABITANTS
CMQ	711 900
Ville de Lévis	127 352

Source : Ministère des Affaires municipales et des Régions, Décret de population 1248-2005, 2005

NOTE MÉTHODOLOGIQUE : Les données tirées du Décret de population du Ministère des Affaires municipales et des Régions ne sont pas issues d'un recensement de population, mais sont plutôt établies en fonction d'estimations et de projections de croissance de la population.



Communauté
métropolitaine
de Québec

Bâtir. Dans un même esprit.



PROFIL SOCIOÉCONOMIQUE DE LA MRC DE LA JACQUES-CARTIER

Septembre 2006

TABLE DES MATIÈRES

INTRODUCTION	5
1. DÉMOGRAPHIE	6
1.1 LA POPULATION.....	6
1.2 LES MÉNAGES	8
1.2.1 Répartition et structure des ménages.....	8
1.2.2 Revenu médian des ménages et composition du revenu	9
1.2.3 Répartition, structure et revenu des familles monoparentales.....	10
1.3 LES PERSONNES VIVANT SEULES	11
2. MOBILITÉ : MIGRATION INTRAMÉTROPOLITAINE	12
BILAN MIGRATOIRE INTRAMÉTROPOLITAIN	12
3. IMMIGRATION	12
RÉPARTITION DE LA POPULATION IMMIGRANTE ET DES NOUVEAUX IMMIGRANTS	12
4. NIVEAU DE SCOLARITÉ	13
RÉPARTITION DE LA POPULATION DE 20 ANS ET PLUS SELON LE PLUS HAUT NIVEAU DE SCOLARITÉ ATTEINT.....	13
5. ÉCONOMIE	14
5.1 RATIO DE REMPLACEMENT DE LA MAIN-D'ŒUVRE.....	14
5.2 STRUCTURE ÉCONOMIQUE	14
5.3 STRUCTURE DE NAVETTAGE DU LIEU DE RÉSIDENCE AU LIEU D'EMPLOI	15
6. DÉPLACEMENT DES PERSONNES	16
6.1 MODES DE TRANSPORT	16
7. LOGEMENT	17
7.1 RÉPARTITION ET CROISSANCE DU NOMBRE DE LOGEMENTS PRIVÉS SELON LE MODE D'OCCUPATION.....	17
7.2 ÉVOLUTION DU PARC DE LOGEMENTS PRIVÉS	18
7.3 MISES EN CHANTIER RÉSIDENTIELLES	19
7.4 DÉPENSES CONSACRÉES AU LOGEMENT	21
7.4.1 Dépenses des propriétaires et des locataires consacrées au logement	21
7.4.2 Ménages consacrant plus de 30 % de leur revenu au logement.....	22
LEXIQUE	24
ANNEXE 1	25

LISTE DES TABLEAUX

Tableau 1 : Évolution de la population, MRC de La Jacques-Cartier, ses constituantes et CMQ, 1991-2001	7
Tableau 2 : Répartition de la population par groupe d'âge, MRC de La Jacques-Cartier, ses constituantes et CMQ, 2001	7
Tableau 3 : Variation de la population par groupe d'âge, MRC de La Jacques-Cartier, 1991-2001	8
Tableau 4 : Répartition des ménages selon le type, MRC de La Jacques-Cartier, ses constituantes et CMQ, 2001	8
Tableau 5 : Variation du nombre de ménages selon le type, MRC de La Jacques-Cartier, 1991-2001.....	8
Tableau 6 : Variation du revenu médian des ménages, MRC de La Jacques-Cartier, ses constituantes et CMQ, 1991-2001.....	9
Tableau 7 : Répartition des familles monoparentales selon le sexe du parent, MRC de La Jacques-Cartier, ses constituantes et CMQ, 2001.....	10
Tableau 8 : Revenu médian des familles monoparentales selon le sexe du parent, MRC de La Jacques-Cartier, ses constituantes et CMQ, 2001.....	11
Tableau 9 : Variation du nombre de personnes vivant seules, MRC de La Jacques-Cartier, ses constituantes et CMQ, 2001	11
Tableau 10 : Solde migratoire intrarégional, CMQ et ses composantes, 2000-2005.....	12
Tableau 11 : Répartition de la population immigrante et des nouveaux immigrants, MRC de La Jacques-Cartier, ses constituantes et CMQ, 2001.....	13
Tableau 12 : Répartition de la population de 20 ans et plus selon le niveau de scolarité atteint, MRC de La Jacques-Cartier, ses constituantes et CMQ, 2001.....	13
Tableau 13 : Ratio de remplacement de la main-d'œuvre, MRC de La Jacques-Cartier, ses constituantes et CMQ, 1991-2001.....	14
Tableau 14 : Nombre et proportion d'emplois dans cinq branches d'activité, MRC de La Jacques-Cartier, ses constituantes et CMQ, 2001	15
Tableau 15 : Répartition des personnes occupées résidant sur le territoire de la MRC de La Jacques-Cartier et de la CMQ selon leur lieu d'emploi, MRC de La Jacques-Cartier et CMQ, 2001.....	16
Tableau 16 : Répartition des personnes occupées, par municipalité, selon leur lieu d'emploi à l'intérieur de la MRC de La Jacques-Cartier, MRC de La Jacques-Cartier, 2001.....	16
Tableau 17 : Répartition des déplacements domicile-travail selon le mode de transport utilisé, MRC de La Jacques-Cartier, ses constituantes et CMQ, 2001.....	17
Tableau 18 : Variation du nombre de logements privés selon le mode d'occupation, MRC de La Jacques-Cartier, 1991-2001	17
Tableau 19 : Nombre de mises en chantier résidentielles, MRC de La Jacques-Cartier, ses constituantes et CMQ, 1992-2005.....	20
Tableau 20 : Dépenses mensuelles consacrées au logement selon le mode d'occupation, MRC de La Jacques-Cartier, ses constituantes et CMQ, 2001.....	21
Tableau 21 : Proportion des logements occupés par des ménages-locataires consacrant plus de 30 % de leur revenu aux dépenses d'habitation, MRC de La Jacques-Cartier, ses constituantes et CMQ, 2001	22
Tableau 22 : Proportion des logements occupés par des ménages-proprétaires consacrant plus de 30 % de leur revenu aux dépenses d'habitation, MRC de La Jacques-Cartier, ses constituantes et CMQ, 2001	23
Tableau 1.1 : Population par municipalité, MRC de La Jacques-Cartier, ses constituantes et CMQ, 2005.....	25

LISTE DES GRAPHIQUES

Graphique 1 : Poids démographique de la MRC de La Jacques-Cartier au sein de la CMQ, CMQ et ses composantes, 2001.....	6
Graphique 2 : Composition du revenu des ménages, MRC de La Jacques-Cartier, ses constituantes et CMQ, 2001	10
Graphique 3 : Répartition des logements privés selon le mode d'occupation, MRC de La Jacques-Cartier, ses constituantes et CMQ, 2001.....	18
Graphique 4 : Période de construction des logements privés, MRC de La Jacques-Cartier, ses constituantes et CMQ, 2001	19
Graphique 5 : Évolution du nombre de mises en chantier résidentielles, MRC de La Jacques-Cartier et RMR de Québec, 1992-2005.....	21

INTRODUCTION

En vertu de l'article 118 de la *Loi sur la Communauté métropolitaine de Québec*^I, la Communauté métropolitaine de Québec^{II} a reçu le mandat d'élaborer un schéma métropolitain d'aménagement et de développement. Dans le cadre de cette démarche, la CMQ a également entrepris la rédaction d'un état de situation pour l'ensemble du territoire qu'elle dessert en fonction de différentes thématiques d'aménagement, tels le développement spatial, l'urbanisation, le territoire agricole, les réseaux, infrastructures et équipements de transport, les milieux naturels ou encore les contraintes naturelles et anthropiques. Aussi, le présent document constitue un aperçu du profil socioéconomique de la région métropolitaine et de ses composantes. En ce sens, il se veut un complément d'information par rapport au travail de réflexion et de planification amorcé en vue de remplir les obligations légales précédemment énoncées.

Le travail qui suit a été essentiellement réalisé à partir des données de Statistique Canada et, principalement, du recensement de 2001. Les renseignements figurant dans les profils ont été recueillis lors des recensements quinquennaux par Statistique Canada auprès d'un échantillon de la population (20 %, échantillon aléatoire formé d'un ménage sur cinq). Ces dernières données ont été pondérées pour fournir des estimations de la population entière. Pour une région géographique donnée, les totaux ou totaux partiels pondérés de la population, des ménages, des logements ou des familles, peuvent ne pas correspondre aux chiffres figurant dans des documents renfermant des données recueillies auprès de la population totale (100 %). Ces différences sont dues à l'échantillonnage. Les estimations renferment une certaine marge d'imprécision attribuable à la fois à des erreurs dans les corrections pour le sous-dénombrement net et à des erreurs découlant des méthodes d'estimation des composantes. Pour la période 1996-2001, l'erreur absolue moyenne estimée par Statistique Canada pour toutes les régions métropolitaines de recensement au Canada est de 0,14 %.

Lorsqu'elles étaient disponibles, certaines informations plus récentes en provenance d'autres sources ont été intégrées afin de produire des portraits aussi actualisés que possible, et ce, compte tenu des contraintes imposées par l'analyse statistique. Les données de population officielles pour l'année 2005 sont à votre disposition à l'annexe « 1 » de chacun des profils.

Le profil socioéconomique de la MRC de La Jacques-Cartier, à l'instar de celui de la CMQ et de ses autres composantes territoriales, se divise en sept sections, à savoir la démographie, la mobilité, l'immigration, la scolarité, l'économie, le déplacement des personnes ainsi que le logement.

^I L.R.Q., ch. C-37.02.

^{II} Ci-après : « CMQ ».

1. DÉMOGRAPHIE

1.1 LA POPULATION

En 2001, la MRC de La Jacques-Cartier comptait 26 380 habitants^{III}, ce qui représentait environ 4 % de la population totale de la CMQ (Graphique 1).

La MRC de La Jacques-Cartier compte 26 380 habitants...

Graphique 1 : Poids démographique de la MRC de La Jacques-Cartier au sein de la CMQ, CMQ et ses composantes, 2001

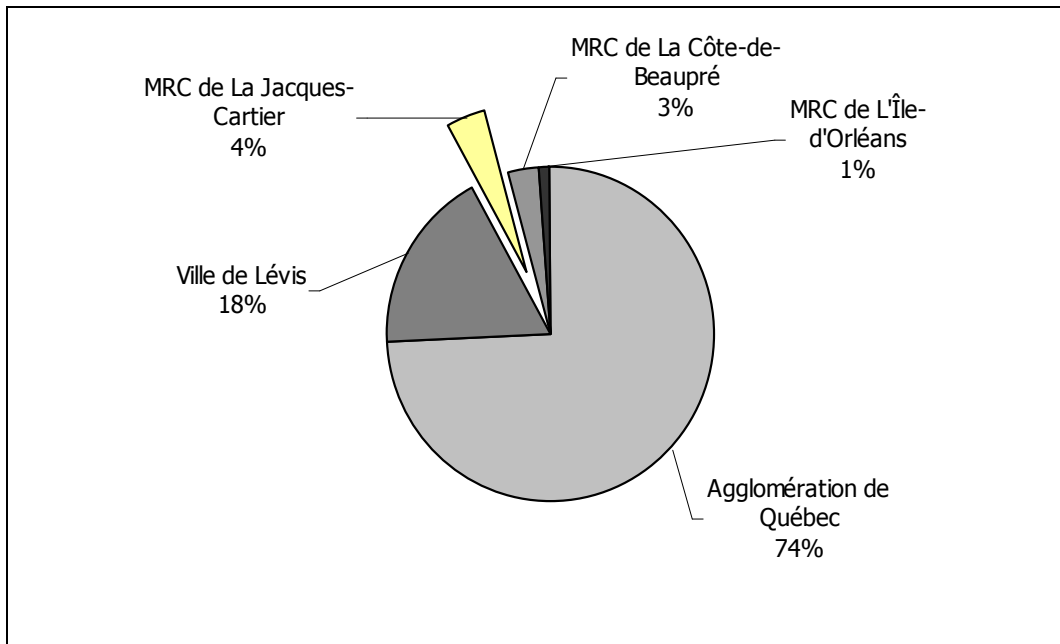

Source : Statistique Canada, Recensement 2001; Compilation spéciale de la CMQ

C'est donc dire qu'en dix ans (1991-2001), la population de la MRC de La Jacques-Cartier a enregistré une hausse de 14 %, comparativement à une augmentation de 5 % pour la CMQ. D'ailleurs, sept des neuf municipalités de La Jacques-Cartier affichaient une croissance supérieure à 15 % au cours de cette décennie, alors que Saint-Gabriel-de-Valcartier subissait une baisse de 18 % et que Shannon connaissait une faible hausse de 4 % (Tableau 1).

... en croissance de 14 % entre 1991 et 2001.

^{III} En 2005, la population de la MRC de La Jacques-Cartier a été estimée à 29 150 (Ministère des Affaires municipales et des Régions, Décret de population 1248-2005, 2005). Or, compte tenu des contraintes liées à l'analyse statistique, les données du recensement de 2001 ont été utilisées. À titre indicatif, l'annexe 1 détaille la population par municipalité en 2005 en fonction des données colligées par le MAMR.

Tableau 1 : Évolution de la population, MRC de La Jacques-Cartier, ses constituantes et CMQ, 1991-2001

	NOMBRE D'HABITANTS		VARIATION	
	1991	2001	1991-2001	
	NOMBRE		NOMBRE	POURCENTAGE
CMQ	642 225	674 700	32 475	5 %
MRC de La Jacques-Cartier	23 220	26 380	3 160	14 %
Lac-Beauport	4 460	5 515	1 055	24 %
Stoneham-et-Tewkesbury	4 355	5 225	870	20 %
Sainte-Catherine-de-la-Jacques-Cartier	4 025	4 660	635	16 %
Shannon	3 520	3 665	145	4 %
Sainte-Brigitte-de-Laval	2 835	3 370	535	19 %
Saint-Gabriel-de-Valcartier	2 750	2 255	- 495	- 18 %
Fossambault-sur-le-Lac	805	1 055	250	31 %
Lac-Delage	330	450	120	36 %
Lac-Saint-Joseph	125	185	60	48 %

Source : Statistique Canada, Recensements 1991-2001; Compilation spéciale de la CMQ

En outre, la répartition de la population de la MRC de La Jacques-Cartier par groupe d'âge révélait une proportion de 14 ans et moins plus élevée que la moyenne métropolitaine, alors que la cohorte des 65 ans et plus était proportionnellement moins importante que dans l'ensemble de la CMQ. De manière générale, cette affirmation prévalait pour chacune des municipalités de La Jacques-Cartier, à l'exception de Fossambault-sur-le-Lac et Lac-Saint-Joseph, où le nombre de personnes âgées était, en proportion, supérieur à celui de la CMQ et de la MRC (Tableau 2).

La MRC de La Jacques-Cartier compte une plus grande proportion de jeunes que la moyenne métropolitaine...

Tableau 2 : Répartition de la population par groupe d'âge, MRC de La Jacques-Cartier, ses constituantes et CMQ, 2001

	POPULATION TOTALE	0 À 14 ANS	15 À 24 ANS	25 À 44 ANS	45 À 64 ANS	65 ANS ET PLUS
CMQ	674 700 (100 %)	110 205 (16 %)	92 440 (14 %)	203 130 (30 %)	185 815 (28 %)	83 115 (12 %)
MRC de La Jacques-Cartier	26 380 (100 %)	5 915 (22 %)	3 065 (12 %)	9 590 (36 %)	6 120 (23 %)	1 670 (6 %)
Lac-Beauport	5 515 (100 %)	1 185 (21 %)	630 (11 %)	1 930 (35 %)	1 495 (27 %)	285 (5 %)
Stoneham-et-Tewkesbury	5 225 (100 %)	1 065 (20 %)	585 (11 %)	1 830 (35 %)	1 390 (27 %)	345 (7 %)
Sainte-Catherine-de-la-Jacques-Cartier	4 660 (100 %)	1 050 (23 %)	555 (12 %)	1 700 (36 %)	1 060 (23 %)	320 (7 %)
Shannon	3 665 (100 %)	1 125 (31 %)	465 (13 %)	1 590 (43 %)	415 (11 %)	95 (3 %)
Sainte-Brigitte-de-Laval	3 370 (100 %)	735 (22 %)	375 (11 %)	1 150 (34 %)	855 (25 %)	280 (8 %)
Saint-Gabriel-de-Valcartier	2 255 (100 %)	440 (20 %)	360 (16 %)	910 (40 %)	380 (17 %)	165 (7 %)
Fossambault-sur-le-Lac	1 055 (100 %)	215 (20 %)	65 (6 %)	305 (29 %)	340 (32 %)	140 (13 %)
Lac-Delage	450 (100 %)	105 (26 %)	15 (4 %)	160 (39 %)	110 (27 %)	20 (5 %)
Lac-Saint-Joseph	185 (100 %)	—	10 (5 %)	30 (16 %)	85 (46 %)	55 (16 %)

Source : Statistique Canada, Recensement 2001; Compilation spéciale de la CMQ

Au cours de la période 1991-2001, les plus fortes progressions de population au sein de la MRC de La Jacques-Cartier ont été observées chez les cohortes des 45-64 ans et des 65 ans et plus, lesquelles ont présenté une croissance respective de 61 % et 48 %. Parallèlement, les 0-14 ans et les 25-44 ans avaient également connu une hausse de leurs effectifs, tandis que les 15-24 ans subissaient une baisse de l'ordre de 15 % en dix ans (Tableau 3).

... bien que l'effectif des 45 ans et plus est en hausse à l'échelle de la MRC.

Tableau 3 : Variation de la population par groupe d'âge, MRC de La Jacques-Cartier, 1991-2001

	POPULATION TOTALE	0 à 14 ANS	15 à 24 ANS	25 à 44 ANS	45 à 64 ANS	65 ANS ET PLUS
Population 1991	23 220	5 685	3 595	9 010	3 790	1 130
Population 2001	26 380	5 915	3 065	9 590	6 120	1 670
Variation 1991-2001	14 %	4 %	- 15 %	6 %	61 %	48 %

Source : Statistique Canada, Recensements 1991-2001; Compilation spéciale de la CMQ

1.2 LES MÉNAGES

1.2.1 RÉPARTITION ET STRUCTURE DES MÉNAGES

En 2001, la MRC de La Jacques-Cartier comptait 9 685 ménages, ce qui représentait 3 % de tous ceux de la CMQ. La majorité d'entre eux (78 %) était unifamiliale. Quant au nombre moyen de personnes par ménage, il a été estimé à 2,7 en 2001, soit à un niveau nettement supérieur à celui de la CMQ (Tableau 4).

La MRC de La Jacques-Cartier compte 9 685 ménages...

Tableau 4 : Répartition des ménages selon le type, MRC de La Jacques-Cartier, ses constituantes et CMQ, 2001

	MÉNAGES UNIFAMILIAUX	MÉNAGES NON FAMILIAUX	MÉNAGES MULTIFAMILIAUX	TOTAL DES MÉNAGES	NOMBRE MOYEN DE PERSONNES PAR MÉNAGE
CMQ	187 395 (63 %)	107 470 (36 %)	1 255 (0,4 %)	296 120 (100 %)	2,3
MRC de La Jacques-Cartier	7 585 (78 %)	2 035 (21 %)	65 (0,7 %)	9 685 (100 %)	2,7
Lac-Beauport	1 615 (79 %)	405 (20 %)	15 (0,7 %)	2 035 (100 %)	2,7
Stoneham-et-Tewkesbury	1 525 (75 %)	485 (24 %)	30 (1,5 %)	2 040 (100 %)	2,6
Sainte-Catherine-de-la-Jacques-Cartier	1 365 (80 %)	340 (20 %)	10 (0,6 %)	1 710 (100 %)	2,7
Shannon	1 045 (84 %)	190 (15 %)	10 (0,8 %)	1 240 (100 %)	3,0
Sainte-Brigitte-de-Laval	960 (76 %)	305 (24 %)	—	1 270 (100 %)	2,7
Saint-Gabriel-de-Valcartier	525 (79 %)	135 (20 %)	—	665 (100 %)	2,7
Fossambault-sur-le-Lac	340 (73 %)	120 (26 %)	—	465 (100 %)	2,3
Lac-Delage	135 (75 %)	45 (25 %)	—	180 (100 %)	2,5
Lac-Saint-Joseph	75 (88 %)	15 (18 %)	—	85 (100 %)	2,2

Source : Statistique Canada, Recensement 2001; Compilation spéciale de la CMQ

Aussi, en dix ans (1991-2001), le nombre de ménages sur le territoire de La Jacques-Cartier a cru de 29 %, et ce, bien que la population ait connu une augmentation deux fois moins rapide (14 %) (Tableau 5).

... ce nombre ayant subi une augmentation de 29 % en dix ans.

Tableau 5 : Variation du nombre de ménages selon le type, MRC de La Jacques-Cartier, 1991-2001

	MÉNAGES UNIFAMILIAUX	MÉNAGES NON FAMILIAUX	MÉNAGES MULTIFAMILIAUX	NOMBRE TOTAL DE MÉNAGES
Ménages 1991	6 290	1 195	25	7 510
Ménages 2001	7 585	2 035	65	9 685
Variation 1991-2001	21 %	70 %	160 %	29 %

Source : Statistique Canada, Recensements 1991-2001; Compilation spéciale de la CMQ

1.2.2 REVENU MÉDIAN DES MÉNAGES^{IV} ET COMPOSITION DU REVENU

En 2001, le revenu médian des ménages de la MRC de La Jacques-Cartier affichait une hausse de 12 % par rapport à 1991, pour atteindre 52 571 \$, c'est-à-dire 10 799 \$ de plus que la moyenne métropolitaine. Il s'agissait du revenu médian le plus élevé de tous les territoires qui composent la CMQ. Néanmoins, deux des huit municipalités pour lesquelles il était possible d'avoir des données, soit Saint-Gabriel-de-Valcartier et Lac-Delage, enregistraient une diminution du revenu médian des ménages de l'ordre de 8 % (Tableau 6).

Le revenu médian des ménages a cru de 12 % entre 1991 et 2001 pour atteindre 52 571 \$.

Tableau 6 : Variation du revenu médian des ménages, MRC de La Jacques-Cartier, ses constituantes^V et CMQ, 1991-2001

	MÉNAGES 1991 ^{VI}	MÉNAGES 2001	VARIATION 1991-2001
CMQ	41 404 \$	41 772 \$	1 %
MRC de La Jacques-Cartier	47 112 \$	52 571 \$	12 %
Lac-Beauport	62 378 \$	69 322 \$	11 %
Stoneham-et-Tewkesbury	47 155 \$	47 682 \$	1 %
Sainte-Catherine-de-la-Jacques-Cartier	44 148 \$	50 595 \$	15 %
Shannon	43 912 \$	51 826 \$	18 %
Sainte-Brigitte-de-Laval	39 250 \$	41 935 \$	7 %
Saint-Gabriel-de-Valcartier	55 428 \$	50 997 \$	- 8 %
Fossambault-sur-le-Lac	40 126 \$	48 642 \$	21 %
Lac-Delage	54 216 \$	50 094 \$	- 8 %

Source : Statistique Canada, Recensements 1991-2001; Compilation spéciale de la CMQ

Par ailleurs, entre 1991 et 2001, le nombre de ménages à faible revenu (- 10 000 \$) de la MRC de La Jacques-Cartier était en recul de 17 %, comparativement à une augmentation de 152 % de ceux gagnant 70 000 \$ et plus (Statistique Canada, Recensements 1991-2001).

Sur le plan de la composition du revenu des ménages, celui-ci était constitué à 81 % des gains d'emploi, les transferts gouvernementaux, de même que les autres sources (tels les pensions de retraite, les rentes et les autres revenus de placement) se partageant le reste. Ainsi, comparativement à la CMQ, le revenu d'emploi occupait une place plus importante dans le revenu des ménages de La Jacques-Cartier (Graphique 2).

Le revenu d'emploi représente plus de 80 % du revenu des ménages.

^{IV} Le revenu médian est la valeur qui divise l'ensemble des ménages en deux parties égales, 50 % d'entre eux ayant un revenu inférieur au revenu médian et l'autre 50 % ayant un revenu supérieur à ce dernier.

^V Aucune donnée n'était disponible pour la municipalité de Lac-Saint-Joseph.

^{VI} Les données monétaires tirées du recensement de 1991 ont été indexées de 12 % afin de les transposer en dollar de 2001 et, ainsi, permettre une comparaison avec les données colligées à partir du recensement de 2001.

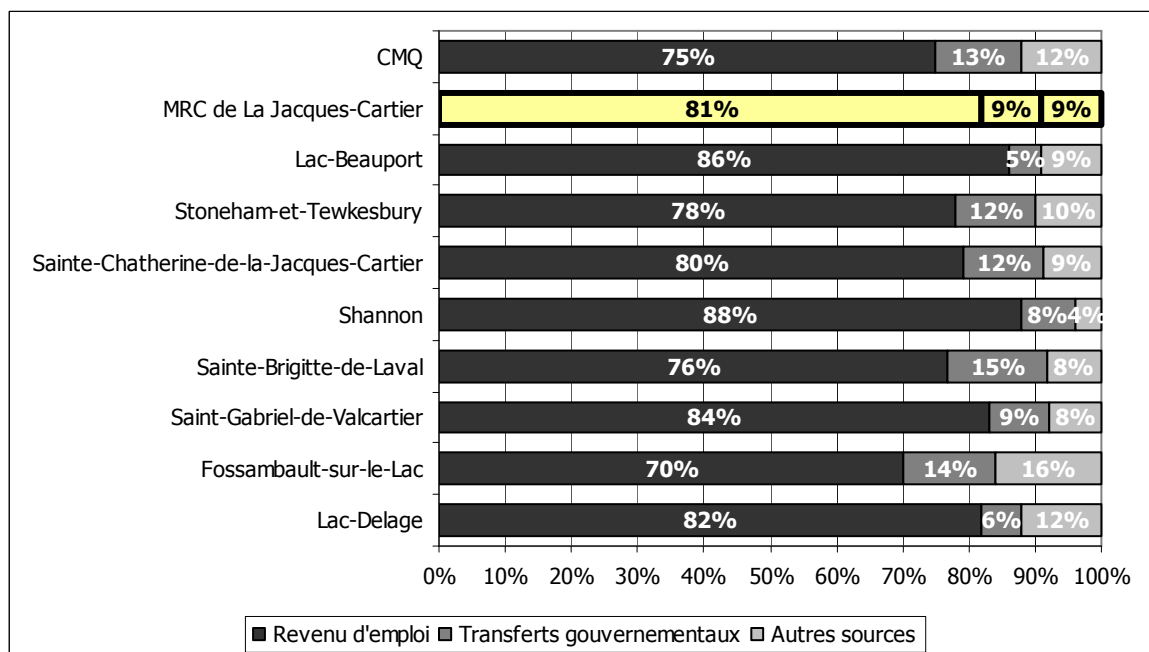
Graphique 2 : Composition du revenu des ménages, MRC de La Jacques-Cartier, ses constituantes^{VII} et CMQ, 2001

Source : Statistique Canada, Recensement 2001; Compilation spéciale de la CMQ

1.2.3 RÉPARTITION, STRUCTURE ET REVENU DES FAMILLES MONOPARENTALES^{VIII}

Parmi les 7 720 familles de la MRC de La Jacques-Cartier recensées en 2001, 10 % étaient monoparentales, c'est-à-dire 790 d'entre elles. La majorité (71 %) des familles ne comptant qu'un seul parent était dirigée par une femme (Tableau 7).

10 % des familles sont monoparentales...

Tableau 7 : Répartition des familles monoparentales selon le sexe du parent, MRC de La Jacques-Cartier, ses constituantes^{IX} et CMQ, 2001

	NOMBRE TOTAL DE FAMILLES MONOPARENTALES	PARENT DE SEXE MASCULIN	PARENT DE SEXE FÉMININ
CMQ	31 320	6 585	24 735
MRC de La Jacques-Cartier	790	235	560
Lac-Beauport	115	25	90
Stoneham-et-Tewkesbury	210	70	140
Sainte-Catherine-de-la-Jacques-Cartier	140	35	105
Shannon	120	55	65
Sainte-Brigitte-de-Laval	100	15	85
Saint-Gabriel-de-Valcartier	35	15	20
Fossambault-sur-le-Lac	50	15	35
Lac-Delage	10	—	10

Source : Statistique Canada, Recensement 2001

^{VII} Aucune donnée n'était disponible pour la municipalité de Lac-Saint-Joseph.

^{VIII} En raison de données insuffisantes en provenance du recensement de 1991, il s'avère impossible d'effectuer une comparaison décennale du nombre, de la structure et du revenu médian des familles monoparentales.

^{IX} Aucune donnée n'était disponible pour la municipalité de Lac-Saint-Joseph.

De même, tout comme dans l'ensemble de la région métropolitaine, le revenu médian des familles monoparentales dont le parent est de sexe masculin était plus élevé que celui des femmes. Cette différence était encore plus marquée dans la municipalité de Shannon, où les hommes monoparentaux affichaient un revenu médian supérieur de plus de 28 000 \$ à celui de leurs homologues de sexe féminin. Cependant, les Lac-Beauportaises élevant seules leurs enfants enregistraient un revenu médian plus élevé que les hommes monoparentaux de la même localité (Tableau 8).

... mais, de manière générale, les hommes monoparentaux ont un revenu médian supérieur à celui des femmes.

Tableau 8 : Revenu médian des familles monoparentales selon le sexe du parent, MRC de La Jacques-Cartier, ses constituantes^x et CMQ, 2001

	PARENT DE SEXE MASCULIN	PARENT DE SEXE FÉMININ	VARIATION ENTRE LE REVENU DES PARENTS DE SEXE MASCULIN ET FÉMININ
CMQ	42 418 \$	30 871 \$	11 547 \$
MRC de La Jacques-Cartier	45 515 \$	35 889 \$	9 626 \$
Lac-Beauport	40 488 \$	53 737 \$	- 13 249 \$
Stoneham-et-Tewkesbury	47 171 \$	36 861 \$	10 310 \$
Sainte-Catherine-de-la-Jacques-Cartier	41 050 \$	32 534 \$	8 516 \$
Shannon	54 487 \$	26 219 \$	28 268 \$
Sainte-Brigitte-de-Laval	—	31 883 \$	—
Saint-Gabriel-de-Valcartier	—	30 601 \$	—
Fossambault-sur-le-Lac	—	36 176 \$	—

Source : Statistique Canada, Recensement 2001; Compilation spéciale de la CMQ

1.3 LES PERSONNES VIVANT SEULES

En 2001, 1 860 personnes vivaient seules à l'intérieur de la MRC de La Jacques-Cartier, soit 7 % de la population totale de cette composante de la CMQ. Par rapport à 1991, il s'agit d'une augmentation de 98 %, ce qui signifie que la croissance remarquée dans La Jacques-Cartier a été beaucoup plus rapide que la moyenne métropolitaine (42 %) (Tableau 9).

7 % de la population vit seule...

Tableau 9 : Variation du nombre de personnes vivant seules, MRC de La Jacques-Cartier, ses constituantes et CMQ, 2001

	PERSONNES VIVANT SEULES 1991	PERSONNES VIVANT SEULES 2001	VARIATION 1991-2001
CMQ	67 600	95 875	42 %
MRC de La Jacques-Cartier	940	1 860	98 %
Lac-Beauport	185	370	100 %
Stoneham-et-Tewkesbury	220	465	111 %
Sainte-Catherine-de-la-Jacques-Cartier	165	310	88 %
Shannon	70	165	136 %
Sainte-Brigitte-de-Laval	110	260	136 %
Saint-Gabriel-de-Valcartier	80	125	56 %
Fossambault-sur-le-Lac	75	115	53 %
Lac-Delage	25	40	60 %
Lac-Saint-Joseph	10	10	—

Source : Statistique Canada, Recensements 1991-2001; Compilation spéciale de la CMQ

^x Aucune donnée n'était disponible pour les municipalités de Lac-Delage et Lac-Saint-Joseph.

D'autre part, 345 des 1 860 (19 %) personnes vivant seules sur le territoire de La Jacques-Cartier étaient âgées de 65 ans et plus, ce qui représentait une hausse de 165 % entre 1991 et 2001 (Statistique Canada, Recensements 1991-2001).

... et 19 % des personnes vivant seules sont âgées de 65 ans plus.

2. MOBILITÉ : MIGRATION INTRAMÉTROPOLITAINE

BILAN MIGRATOIRE INTRAMÉTROPOLITAINE

Pour la période 2000-2005, la MRC de La Jacques-Cartier présentait un bilan migratoire positif à l'égard de toutes les autres composantes de la CMQ. C'est donc dire que davantage de résidents de la région métropolitaine venaient s'établir dans La Jacques-Cartier que d'habitants de la MRC quittait cette dernière pour s'installer ailleurs sur le territoire de la CMQ (Tableau 10).

Le bilan migratoire intramétropolitain de la MRC de La Jacques-Cartier est positif pour la période 2000-2005.

Tableau 10 : Solde migratoire intrarégional, CMQ et ses composantes, 2000-2005

	GAINS ET PERTES NETS DE POPULATION AU PROFIT DES AUTRES COMPOSANTES DE LA CMQ					
	RESTE DE LA CMQ (SOLDE TOTAL)	AGGLOMÉRATION DE QUÉBEC	VILLE DE LÉVIS	MRC DE LA JACQUES-CARTIER	MRC DE LA CÔTE-DE-BEAUPRÉ	MRC DE L'ÎLE-D'ORLÉANS
Agglomération de Québec	- 1 989		- 31	- 1 359	- 701	102
Ville de Lévis	- 141	31		- 128	- 32	- 12
MRC de La Jacques-Cartier	1 514	1 359	128	—	4	23
MRC de La Côte-de-Beaupré	788	701	32	- 4		59
MRC de L'Île-d'Orléans	- 172	- 102	12	- 23	- 59	

Source : ISQ, 2006; Compilation spéciale de la CMQ

3. IMMIGRATION

RÉPARTITION DE LA POPULATION IMMIGRANTE ET DES NOUVEAUX IMMIGRANTS

En 2001, la MRC de La Jacques-Cartier comptait 820 personnes immigrantes, lesquelles représentaient 3,1 % de sa population totale. Ainsi, en dix ans (1991-2001), la population immigrante a connu une augmentation de l'ordre de 64 %, passant de 500 en 1991 à 820 en 2001 (Statistique Canada, Recensements 1991-2001).

Les immigrants représentent 3,1 % de la population de la MRC de La Jacques-Cartier.

À l'échelle de la CMQ, c'est 4 % de tous les immigrants de la région métropolitaine qui habitaient le territoire de La Jacques-Cartier.

Quant aux personnes nouvellement immigrées, c'est-à-dire celles étant venues s'établir au Canada entre 1996 et 2001, elles étaient au nombre de 230 (28 % de la population immigrante de la MRC de La Jacques-Cartier). Stoneham-et-Tewkesbury était la municipalité en ayant accueilli le plus grand nombre (54 %) (Tableau 11).

Tableau 11 : Répartition de la population immigrante et des nouveaux immigrants, MRC de La Jacques-Cartier, ses constituantes et CMQ, 2001

	POPULATION IMMIGRANTE TOTALE		NOUVEAUX IMMIGRANTS	
	NOMBRE	PROPORTION PAR RAPPORT À LA MRC DE LA JACQUES-CARTIER	NOMBRE	PROPORTION PAR RAPPORT À LA POPULATION IMMIGRANTE TOTALE
CMQ	19 610	—	5 290	27 %
MRC de La Jacques-Cartier	820	100 %	230	28 %
Lac-Beauport	140	17 %	35	25 %
Stoneham-et-Tewkesbury	240	29 %	125	52 %
Sainte-Catherine-de-la-Jacques-Cartier	70	9 %	—	—
Shannon	160	20 %	20	13 %
Sainte-Brigitte-de-Laval	55	7 %	—	—
Saint-Gabriel-de-Valcartier	100	12 %	30	30 %
Fossambault-sur-le-Lac	40	5 %	20	50 %
Lac-Delage	10	1 %	—	—
Lac-Saint-Joseph	10	1 %	—	—

Source : Statistique Canada, Recensement 2001; Compilation spéciale de la CMQ

4. NIVEAU DE SCOLARITÉ

RÉPARTITION DE LA POPULATION DE 20 ANS ET PLUS SELON LE PLUS HAUT NIVEAU DE SCOLARITÉ ATTEINT

En 2001, le niveau de scolarité des 20 ans et plus de la MRC de La Jacques-Cartier était inférieur à celui de la CMQ, considérant qu'une plus forte proportion de personnes avait entrepris des études secondaires et qu'un nombre moindre avait poursuivi des études universitaires. Toutefois, les Lac-Beauportois, les Delageois et les résidents de Lac-Saint-Joseph affichaient des taux d'universitaires nettement plus élevés que la moyenne métropolitaine (Tableau 12).

La population de la MRC de La Jacques-Cartier est, en moyenne, moins scolarisée que l'ensemble de la CMQ.

Tableau 12 : Répartition de la population de 20 ans et plus selon le niveau de scolarité atteint, MRC de La Jacques-Cartier, ses constituantes et CMQ, 2001

	ÉTUDES INFÉRIEURES À LA 9 ^E ANNÉE	ÉTUDES SECONDAIRES ENTREPRISES	ÉTUDES DANS UNE ÉCOLE DE MÉTIERS (AVEC DIPLÔME)	ÉTUDES COLLÉGIALES ENTREPRISES	ÉTUDES UNIVERSITAIRES ENTREPRISES	POPULATION TOTALE DE 20 ANS ET PLUS
CMQ	61 310 (12 %)	149 155 (29 %)	60 755 (12 %)	127 220 (24 %)	124 650 (24 %)	523 080 (100 %)
MRC de La Jacques-Cartier	1 600 (8 %)	6 175 (33 %)	2 695 (14 %)	4 595 (24 %)	3 875 (20 %)	18 945 (100 %)
Lac-Beauport	120 (3 %)	655 (17 %)	460 (12 %)	1 165 (29 %)	1 565 (39 %)	3 970 (100 %)
Stoneham-et-Tewkesbury	435 (11 %)	1 180 (31 %)	510 (13 %)	890 (23 %)	840 (22 %)	3 850 (100 %)
Sainte-Catherine-de-la-Jacques-Cartier	345 (10 %)	1 340 (40 %)	585 (18 %)	725 (22 %)	335 (10 %)	3 335 (100 %)
Shannon	85 (4 %)	1 020 (44 %)	335 (14 %)	605 (26 %)	290 (12 %)	2 335 (100 %)
Sainte-Brigitte-de-Laval	400 (16 %)	900 (37 %)	380 (16 %)	475 (20 %)	275 (11 %)	2 430 (100 %)
Saint-Gabriel-de-Valcartier	125 (7 %)	690 (40 %)	240 (14 %)	410 (24 %)	260 (15 %)	1 715 (100 %)
Fossambault-sur-le-Lac	80 (10 %)	295 (36 %)	105 (13 %)	220 (27 %)	115 (14 %)	820 (100 %)
Lac-Delage	10 (3 %)	55 (17 %)	70 (22 %)	60 (18 %)	130 (40 %)	325 (100 %)
Lac-Saint-Joseph	—	35 (21 %)	10 (6 %)	55 (33 %)	60 (36 %)	165 (100 %)

Source : Statistique Canada, Recensement 2001; Compilation spéciale de la CMQ

5. ÉCONOMIE

5.1 RATIO DE REMPLACEMENT DE LA MAIN-D'ŒUVRE^{XI}

Contrairement au ratio de remplacement de la main-d'œuvre de la CMQ, celui de la MRC de La Jacques-Cartier révélait la présence d'une proportion toujours plus importante de jeunes en voie d'entrer sur le marché du travail (0-14 ans) que de personnes sur le point de prendre leur retraite (50-64 ans). Cette situation tendait toutefois à s'inverser : alors que le ratio de la CMQ est passé de 1,3 en 1991 à 0,9 en 2001, celui de la MRC de La Jacques-Cartier accusait un point d'écart en dix ans, chutant de 2,4 à 1,4 (Tableau 13).

Le ratio de remplacement de la main-d'œuvre est en chute libre par rapport à son niveau de 1991.

Tableau 13 : Ratio de remplacement de la main-d'œuvre, MRC de La Jacques-Cartier, ses constituantes et CMQ, 1991-2001

	RATIO DE REMPLACEMENT DE LA MAIN-D'ŒUVRE		
	1991	2001	VARIATION 1991-2001
CMQ	1,3	0,9	- 0,4
MRC de La Jacques-Cartier	2,4	1,4	- 1,0
Lac-Beauport	2,5	1,2	- 1,3
Stoneham-et-Tewkesbury	1,8	1,2	- 0,6
Sainte-Catherine-de-la-Jacques-Cartier	2,2	1,4	- 0,8
Shannon	4,0	4,2	0,2
Sainte-Brigitte-de-Laval	2,2	1,3	- 0,9
Saint-Gabriel-de-Valcartier	3,6	1,7	- 1,9
Fossambault-sur-le-Lac	0,9	1,0	0,1
Lac-Delage	1,9	1,2	- 0,7
Lac-Saint-Joseph	1,3	—	—

Source : Statistique Canada, Recensements 1991-2001; Compilation spéciale de la CMQ

5.2 STRUCTURE ÉCONOMIQUE

La structure économique de la MRC de La Jacques-Cartier, tout comme celle de la CMQ, était profondément marquée par la prépondérance du secteur des services (tertiaire), lequel concentrait 83 % des emplois en 2001. Plus spécifiquement, cinq branches d'activité (dont quatre appartenaient au secteur tertiaire et une – la fabrication – au secteur secondaire) fournissaient 7 990 des 14 635 emplois (51 %) offerts sur le territoire de La Jacques-Cartier.

83 % des emplois de la MRC de La Jacques-Cartier sont fournis par le secteur tertiaire...

La particularité de la MRC de La Jacques-Cartier résidait dans l'importante part qu'occupaient les administrations publiques, ces dernières générant 23 % de l'emploi, contre 14 % dans l'ensemble de la région métropolitaine. Surtout concentrés au sein des municipalités de Saint-Gabriel-de-Valcartier (53 %), Shannon (53 %) et, dans une moindre mesure, Sainte-Catherine-de-la-Jacques-Cartier (23 %), ces emplois occupaient une place dominante dans la structure économique municipale. Quant aux autres secteurs d'activité, ils étaient souvent sous-représentés par rapport aux moyennes enregistrées à l'échelle de la CMQ (Tableau 14).

... et 23 % des emplois sont concentrés au sein des administrations publiques.

^{XI} La capacité de renouvellement de la main-d'œuvre se mesure par le biais d'un ratio entre le nombre de personnes approchant l'âge de la retraite (50-64 ans) et celles qui intégreront le marché du travail au cours des prochaines années (0-14 ans). Un rapport inférieur à « 1 » signifie que la relève est insuffisante afin de remplacer les travailleurs quittant la population active.

Tableau 14 : Nombre et proportion d'emplois dans cinq branches d'activité, MRC de La Jacques-Cartier, ses constituantes^{XII} et CMQ, 2001

	ADMINISTRATIONS PUBLIQUES	SOINS DE SANTÉ ET D'ASSISTANCE SOCIALE	COMMERCE DE DÉTAIL	FABRICATION	HÉBERGEMENT ET SERVICES DE RESTAURATION	NOMBRE TOTAL D'EMPLOIS	PROPORTION DES CINQ BRANCHES DANS L'ÉCONOMIE
CMQ	50 155 (14 %)	42 815 (12 %)	42 120 (12 %)	33 590 (9 %)	26 325 (7 %)	360 620 (100 %)	195 005 (54 %)
MRC de La Jacques-Cartier	3 360 (23 %)	1 185 (8 %)	1 370 (9 %)	1 195 (8 %)	880 (6 %)	14 635 (100 %)	7 990 (55 %)
Lac-Beauport	445 (13 %)	335 (10 %)	375 (11 %)	235 (7 %)	190 (6 %)	3 455 (100 %)	1 580 (46 %)
Stoneham-et-Tewkesbury	345 (12 %)	225 (8 %)	240 (8 %)	285 (10 %)	185 (6 %)	2 865 (100 %)	1 280 (45 %)
Sainte-Catherine-de-la-Jacques-Cartier	600 (23 %)	200 (8 %)	265 (10 %)	255 (10 %)	165 (6 %)	2 570 (100 %)	1 485 (58 %)
Shannon	1 005 (53 %)	125 (6 %)	100 (5 %)	80 (4 %)	120 (6 %)	1 885 (100 %)	1 430 (76 %)
Sainte-Brigitte-de-Laval	160 (9 %)	150 (9 %)	185 (11 %)	210 (12 %)	130 (7 %)	1 745 (100 %)	835 (48 %)
Saint-Gabriel-de-Valcartier	685 (53 %)	55 (4 %)	65 (5 %)	90 (7 %)	25 (2 %)	1 295 (100 %)	920 (71 %)
Fossambault-sur-le-Lac	95 (18 %)	35 (7 %)	95 (18 %)	35 (7 %)	55 (11 %)	515 (100 %)	315 (61 %)
Lac-Delage	15 (7 %)	55 (24 %)	35 (16 %)	—	10 (4 %)	225 (100 %)	115 (51 %)

Source : Statistique Canada, Recensement 2001; Compilation spéciale de la CMQ

5.3 STRUCTURE DE NAVETTAGE DU LIEU DE RÉSIDENCE AU LIEU D'EMPLOI

En 2001, la MRC de La Jacques-Cartier était exportatrice nette de main-d'œuvre, c'est-à-dire qu'il y avait davantage de personnes occupées^{XIII} qui résidaient sur son territoire que d'emplois disponibles. De fait, le solde de l'emploi^{XIV} s'établissait à 2 510 pour cette composante de la CMQ. Pourtant, la région métropolitaine, prise dans son ensemble, était considérée comme une entité importatrice nette de main-d'œuvre, car elle comptait moins de travailleurs qu'elle n'offrait d'emplois. À l'intérieur de La Jacques-Cartier, seule la municipalité de Saint-Gabriel-de-Valcartier présentait pareil bilan (ISQ, 2001).

La MRC de La Jacques-Cartier est considérée comme une entité exportatrice nette de main-d'œuvre...

Parmi les 12 740 personnes occupées de la MRC de La Jacques-Cartier, 6 sur 10 travaillaient sur le territoire de l'agglomération de Québec. La grande majorité des autres était employée au sein des industries de La Jacques-Cartier (Tableau 15).

... 6 personnes occupées sur 10 travaillaient à l'intérieur de l'agglomération de Québec.

^{XII} Aucune donnée n'était disponible pour la municipalité de Lac-Saint-Joseph.

^{XIII} Les personnes occupées comprennent celles qui ont travaillé à un emploi salarié ou à leur compte au cours de la semaine ayant précédé le recensement, mais cette notion exclut les travailleurs qui sont sans adresse d'emploi fixe. Les données sur les personnes occupées ont été compilées en fonction du lieu de résidence habituel.

^{XIV} Le solde de l'emploi représente le nombre de personnes occupées duquel est soustrait le nombre total d'emplois.

Tableau 15 : Répartition des personnes occupées résidant sur le territoire de la MRC de La Jacques-Cartier et de la CMQ selon leur lieu d'emploi, MRC de La Jacques-Cartier et CMQ, 2001

		LIEU DE RÉSIDENCE	
		CMQ	MRC DE LA JACQUES-CARTIER
Nombre total de personnes occupées		320 925 (100 %)	12 740 (100 %)
Nombre total de personnes travaillant sur le territoire de la CMQ		305 585 (95,2 %)	12 075 (94,8 %)
Répartition par composante	Nombre de personnes travaillant sur le territoire de l'agglomération de Québec	251 555 (78,4 %)	7 695 (60,4 %)
	Nombre de personnes travaillant sur le territoire de la Ville de Lévis	38 720 (12,1 %)	195 (1,5 %)
	Nombre de personnes travaillant sur le territoire des trois MRC	15 310 (4,8 %)	4 185 (32,9 %)
Nombre total de personnes travaillant à l'extérieur de la CMQ		15 340 (4,8 %)	665 (5,2 %)

Source : ISQ, 2001; Compilation spéciale de la CMQ

D'autre part, l'examen des déplacements domicile-travail à l'intérieur de la MRC de La Jacques-Cartier pour l'année 2001 confirmait le statut de la municipalité de Saint-Gabriel-de-Valcartier comme pôle d'emploi principal de la MRC. En effet, celle-ci enregistrait un solde positif à l'égard de chacune des autres municipalités de La Jacques-Cartier (Tableau 16).

Saint-Gabriel-de-Valcartier constitue le principal pôle d'emploi de la MRC de La Jacques-Cartier.

Tableau 16 : Répartition des personnes occupées, par municipalité, selon leur lieu d'emploi à l'intérieur de la MRC de La Jacques-Cartier, MRC de La Jacques-Cartier, 2001

		LIEU D'EMPLOI									SOLDE TOTAL
		1	2	3	4	5	6	7	8	9	
Lieu de résidence	Lac-Beauport (1)		—	—	—	35	- 70	—	—	—	- 35
	Stoneham-et-Tewkesbury (2)	—		- 10	—	—	- 60	—	10	—	- 60
	Sainte-Catherine-de-la-Jacques-Cartier (3)	—	10		- 10	—	- 375	35	—	—	- 340
	Shannon (4)	—	—	10		—	- 925	—	—	—	- 915
	Sainte-Brigitte-de-Laval (5)	- 35	—	—	—	—	—	—	—	—	- 35
	Saint-Gabriel-de-Valcartier (6)	70	60	375	925	—	—	40	—	—	1 470
	Fossambault-sur-le-Lac (7)	—	—	- 35	—	—	- 40	—	—	—	- 75
	Lac-Delage (8)	—	- 10	—	—	—	—	—	—	—	- 10
	Lac-Saint-Joseph (9)	—	—	—	—	—	—	—	—	—	—

Source : ISQ, 2001; Compilation spéciale de la CMQ

6. DÉPLACEMENT DES PERSONNES

6.1 MODES DE TRANSPORT

En ce qui concerne la mobilité des personnes, le recensement de 2001 révélait une emprise plus importante de l'automobile dans le cadre des déplacements aux fins d'emploi des travailleurs de la MRC de La Jacques-Cartier par rapport à la moyenne métropolitaine. Seule la municipalité de Saint-Gabriel-de-Valcartier affichait un profil nettement différent avec 68 % d'automobilistes et 26 % de marcheurs (Tableau 17).

Plus de 85 % des déplacements domicile-travail s'effectuent en automobile, sauf à Saint-Gabriel-de-Valcartier.

Tableau 17 : Répartition des déplacements domicile-travail selon le mode de transport utilisé, MRC de La Jacques-Cartier, ses constituantes et CMQ, 2001

	AUTOMOBILE (CONDUCTEUR)	AUTOMOBILE (PASSAGER)	TRANSPORT EN COMMUN	MARCHE	AUTRES (VÉHICULES À DEUX ROUES, TAXIS, ETC.)
CMQ	76,0 %	5,2 %	9,8 %	7,0 %	2,0 %
MRC de La Jacques-Cartier	87,5 %	4,1 %	1,7 %	4,7 %	2,0 %
Lac-Beauport	92,6 %	4,3 %	1,3 %	0,7 %	1,1 %
Stoneham-et-Tewkesbury	88,7 %	6,9 %	1,2 %	2,2 %	1,6 %
Sainte-Catherine-de-la- Jacques-Cartier	87,5 %	5,2 %	1,5 %	5,0 %	0,4 %
Shannon	83,7 %	2,0 %	3,7 %	2,3 %	6,9 %
Sainte-Brigitte-de-Laval	92,5 %	2,8 %	0,6 %	4,4 %	0,6 %
Saint-Gabriel-de-Valcartier	66,4 %	1,7 %	0,9 %	26,0 %	5,5 %
Fossambault-sur-le-Lac	93,5 %	2,2 %	2,2 %	—	2,1 %
Lac-Delage	90,5 %	4,8 %	—	4,7 %	—
Lac-Saint-Joseph	86,7 %	13,3 %	—	—	—

Source : Statistique Canada, Recensement 2001; Compilation spéciale de la CMQ

7. LOGEMENT

7.1 RÉPARTITION ET CROISSANCE DU NOMBRE DE LOGEMENTS PRIVÉS SELON LE MODE D'OCCUPATION

En 2001, la MRC de La Jacques-Cartier comptait 9 690 logements privés sur son territoire. Il s'agissait d'une augmentation de 29 % entre 1991 et 2001, comparativement à une hausse de 16 % dans l'ensemble de la CMQ (Statistique Canada, Recensements 1991-2001). Aussi, au cours de la même période, il était possible d'observer une croissance plus marquée des logements en propriété que de ceux en location (Tableau 18).

La MRC de La Jacques-Cartier compte 9 690 logements...

Tableau 18 : Variation du nombre de logements privés selon le mode d'occupation, MRC de La Jacques-Cartier, 1991-2001

	1991	2001	VARIATION 1991-2001
Nombre de logements occupés par des ménages-proprétaires	5 980	7 930	33 %
Nombre de logements occupés par des ménages-locataires	1 525	1 760	15 %
Nombre total de logements privés	7 505	9 690	29 %

Source : Statistique Canada, Recensements 1991-2001

Plus spécifiquement, les propriétés représentaient, en 2001, plus de 80 % du parc résidentiel de La Jacques-Cartier. Seule la municipalité de Shannon comptait davantage de logements locatifs que d'habitations occupées par leur propriétaire (Graphique 3).

... dont plus de 80 % est occupé par leur propriétaire.

Graphique 3 : Répartition des logements privés selon le mode d'occupation, MRC de La Jacques-Cartier, ses constituantes et CMQ, 2001

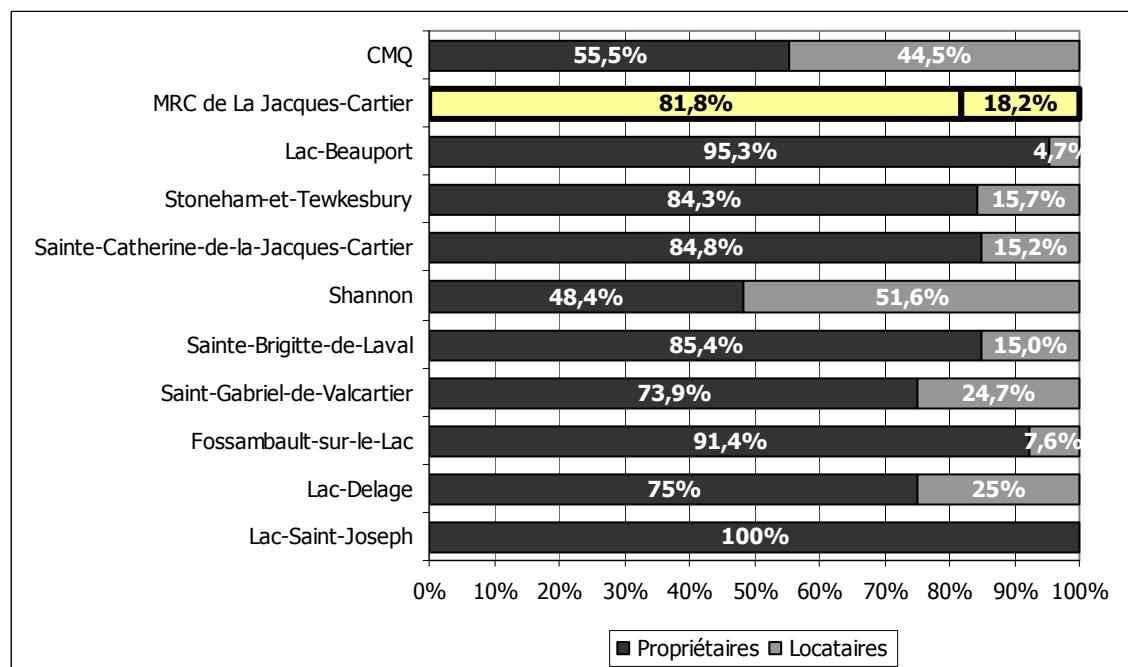

Source : Statistique Canada, Recensement 2001

7.2 ÉVOLUTION DU PARC DE LOGEMENTS PRIVÉS

De manière générale, le parc de logements de la MRC de La Jacques-Cartier était relativement plus récent que la moyenne observée pour la CMQ, 67 % des habitations ayant été construites après 1971 (Graphique 4).

Le parc résidentiel de la MRC de La Jacques-Cartier est, en moyenne, relativement plus récent que celui de la CMQ.

Graphique 4 : Période de construction des logements privés, MRC de La Jacques-Cartier, ses constituantes et CMQ, 2001

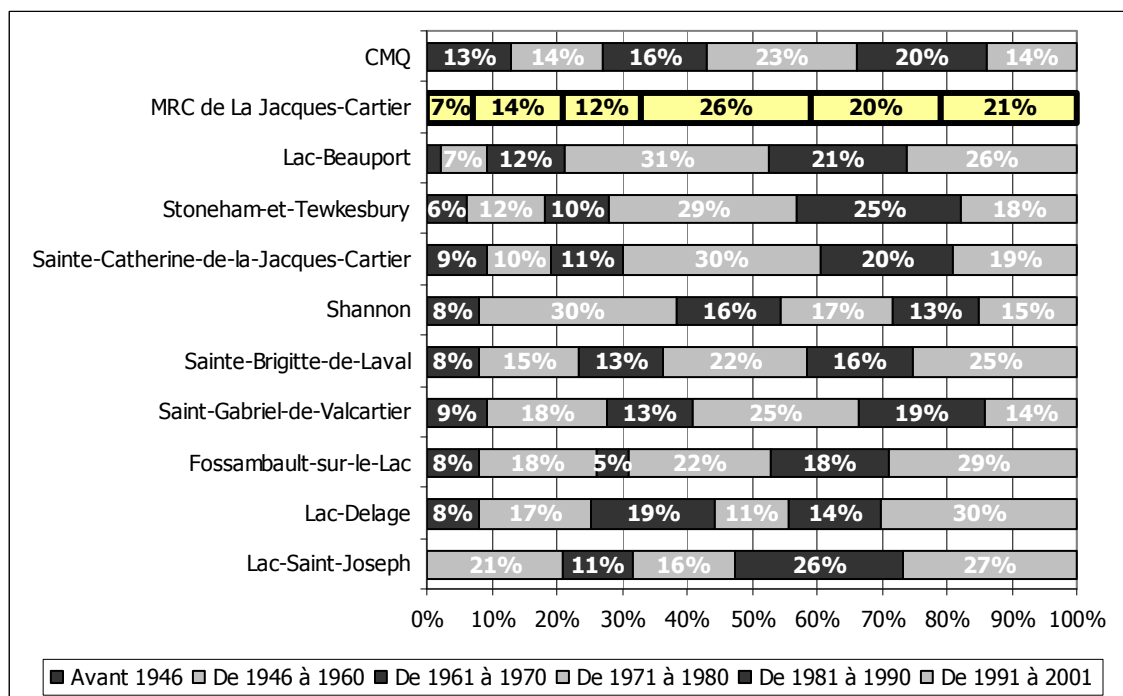

Source : Statistique Canada, Recensement 2001

7.3 MISES EN CHANTIER RÉSIDENTIELLES

De 1992 à 2005, 3 289 nouvelles constructions ont été mises en chantier sur le territoire de la MRC de La Jacques-Cartier, soit 6,4 % de toutes celles de la RMR de Québec^{xv} (Tableau 19).

De 1992 à 2005, 3 289 nouvelles constructions ont été mises en chantier...

^{xv} Les limites de la RMR de Québec excluent six municipalités de la MRC de La Côte-de-Beaupré : Beaupré, Sainte-Anne-de-Beaupré, Saint-Ferréol-les-Neiges, Saint-Joachim, Saint-Louis-de-Gonzague-du-Cap-Tourmente et Saint-Tite-des-Caps.

Tableau 19 : Nombre de mises en chantier résidentielles, MRC de La Jacques-Cartier, ses constituantes et CMQ, 1992-2005

	RMR DE QUÉBEC	MRC DE LA JACQUES-CARTIER	LAC-BEAUPORT	STONEHAM-ET-TEWKESBURY	SAINTE-CATHERINE-DE-LA-JACQUES-CARTIER	SHANNON	SAINTE-BRIGITTE-DE-LAVAL	SAINT-GABRIEL-DE-VALCARTIER	FOSSAMBAULT-SUR-LE-LAC ET LAC-SAINT-JOSEPH	LAC-DELAGE
Nombre total	52 024	3 289	804	682	499	334	389	222	308	51
1992	6 213	243	60	77	37	14	33	11	7	4
1993	4 629	208	51	37	41	32	27	10	5	5
1994	4 604	206	49	30	47	24	25	9	15	7
1995	2 352	141	32	25	22	10	19	11	17	5
1996	2 151	146	45	28	26	19	9	12	5	2
1997	2 171	147	41	25	27	14	19	12	8	1
1998	1 796	126	36	26	12	18	17	6	8	3
1999	1 765	127	41	31	17	7	13	8	7	3
2000	2 217	166	50	35	26	17	11	8	18	1
2001	2 502	200	45	41	27	23	22	9	30	3
2002	4 222	299	73	72	42	21	37	10	44	—
2003	5 506	385	81	72	50	44	46	36	49	7
2004	6 123	448	98	100	44	39	54	52	53	8
2005	5 773	447	102	83	81	52	57	28	42	2

Source : SCHL, 1992-2005

Durant la même période, l'évolution du nombre de mises en chantier était comparable à celle constatée à l'échelle métropolitaine, si ce n'est l'absence d'un important déclin entre 1992 et 1999. De fait, il y a bel et bien eu une baisse graduelle du nombre de nouvelles unités résidentielles, mais cette diminution n'avait rien de la chute drastique qu'a connue la RMR de Québec au cours de cette période. Dans tous les cas, l'année 2000 marquait le début d'une nouvelle ère de construction, les mises en chantier dépassant largement, dans La Jacques-Cartier, leur niveau de 1992.

... mais le développement se fait de manière inégale dans le temps.

D'autre part, alors que l'année 2005 annonçait une nouvelle diminution du nombre total de constructions sur le territoire de la RMR de Québec, les mises en chantier demeuraient stables à l'intérieur de la MRC de La Jacques-Cartier (Graphique 5).

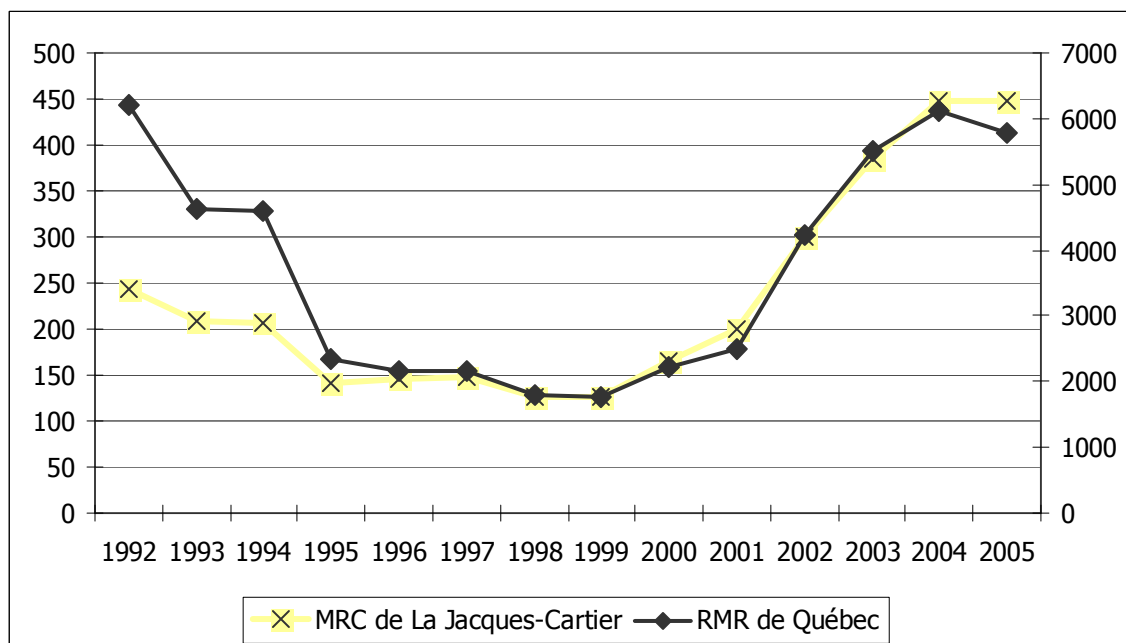
Graphique 5 : Évolution du nombre de mises en chantier résidentielles, MRC de La Jacques-Cartier et RMR de Québec, 1992-2005

Source : SCHL, 1992-2005; Compilation spéciale de la CMQ

7.4 DÉPENSES CONSACRÉES AU LOGEMENT

7.4.1 DÉPENSES DES PROPRIÉTAIRES ET DES LOCATAIRES CONSACRÉES AU LOGEMENT

En 2001, la dépense mensuelle moyenne en logement des ménages de la MRC de La Jacques-Cartier se chiffrait à 551 \$ pour les locataires et à 695 \$ pour les propriétaires (Tableau 20).

La dépense mensuelle moyenne en logement se chiffre à 551 \$ pour les locataires et à 695 \$ pour les propriétaires...

Tableau 20 : Dépenses mensuelles consacrées au logement selon le mode d'occupation, MRC de La Jacques-Cartier, ses constituantes et CMQ, 2001

	LOCATAIRES (LOYER MOYEN)	PROPRIÉTAIRES (PAIEMENT PRINCIPAL MOYEN)
CMQ	522 \$	706 \$
MRC de La Jacques-Cartier	551 \$	695 \$
Lac-Beauport	705 \$	837 \$
Stoneham-et-Tewkesbury	525 \$	606 \$
Sainte-Catherine-de-la-Jacques-Cartier	561 \$	645 \$
Shannon	539 \$	780 \$
Sainte-Brigitte-de-Laval	435 \$	620 \$
Saint-Gabriel-de-Valcartier	604 \$	588 \$
Fossambault-sur-le-Lac	551 \$	761 \$
Lac-Delage	760 \$	756 \$
Lac-Saint-Joseph	—	710 \$

Source : Statistique Canada, Recensement 2001; Compilation spéciale de la CMQ

Par ailleurs, en une décade (1991-2001), les dépenses en logement des ménages ont connu une augmentation de 7 % pour les locataires et de 4 % pour les propriétaires (Statistique Canada, Recensements 1991-2001).

... ces dépenses ayant légèrement augmenté entre 1991 et 2001.

7.4.2 MÉNAGES CONSACRANT PLUS DE 30 % DE LEUR REVENU AU LOGEMENT

Lors du recensement de 2001, une plus petite proportion de ménages de La Jacques-Cartier que la moyenne métropolitaine consacrait plus de 30 % de leur revenu aux dépenses d'habitation. Ainsi, 16 % des 1 760 logements occupés par des ménages-locataires, en hausse de 1 % par rapport à 1991 (Statistique Canada, Recensements 1991-2001), se retrouvaient dans cette situation. Toutefois, 71 % des ménages-locataires de Fossambault-sur-le-Lac allouaient plus de 30 % de leur budget à ce poste de dépense (Tableau 21).

16 % des locataires consacrent plus de 30 % de leur revenu aux dépenses d'habitation...

Tableau 21 : Proportion des logements occupés par des ménages-locataires consacrant plus de 30 % de leur revenu aux dépenses d'habitation, MRC de La Jacques-Cartier, ses constituantes et CMQ, 2001

	NOMBRE TOTAL DE LOGEMENTS EN LOCATION	PROPORTION DES LOGEMENTS OCCUPÉS PAR DES MÉNAGES CONSACRANT PLUS DE 30 % DE LEUR REVENU AUX DÉPENSES D'HABITATION
CMQ	131 660	35 %
MRC de La Jacques-Cartier	1 760	16 %
Lac-Beauport	100	20 %
Stoneham-et-Tewkesbury	320	28 %
Sainte-Catherine-de-la-Jacques-Cartier	260	25 %
Shannon	640	—
Sainte-Brigitte-de-Laval	185	24 %
Saint-Gabriel-de-Valcartier	165	15 %
Fossambault-sur-le-Lac	35	71 %
Lac-Delage	50	—
Lac-Saint-Joseph	10	—

Source : Statistique Canada, Recensement 2001; Compilation spéciale de la CMQ

En ce qui concerne les propriétaires, le nombre de ménages consacrant plus de 30 % de leur revenu au logement était inférieur à celui enregistré chez les locataires, avec 11 % des 7 905 logements détenus en propriété (Tableau 22).

... alors que 11 % des propriétaires consacrent plus de 30 % de leur revenu à ce poste de dépense.

Tableau 22 : Proportion des logements occupés par des ménages-propriétaires consacrant plus de 30 % de leur revenu aux dépenses d'habitation, MRC de La Jacques-Cartier, ses constituantes et CMQ, 2001

	NOMBRE TOTAL DE LOGEMENTS EN PROPRIÉTÉ	PROPORTION DES LOGEMENTS OCCUPÉS PAR DES MÉNAGES CONSACRANT PLUS DE 30 % DE LEUR REVENU AUX DÉPENSES D'HABITATION
CMQ	164 100	12 %
MRC de La Jacques-Cartier	7 905	11 %
Lac-Beauport	1 935	12 %
Stoneham-et-Tewkesbury	1 715	10 %
Sainte-Catherine-de-la-Jacques-Cartier	1 440	11 %
Shannon	600	12 %
Sainte-Brigitte-de-Laval	1 080	13 %
Saint-Gabriel-de-Valcartier	500	11 %
Fossambault-sur-le-Lac	425	14 %
Lac-Delage	130	12 %
Lac-Saint-Joseph	85	12 %

Source : Statistique Canada, Recensement 2001; Compilation spéciale de la CMQ

Cette proportion avait d'ailleurs subi une baisse de 1 % en dix ans (1991-2001), passant de 12 % de tous les ménages-propriétaires en 1991 à 11 % d'entre eux en 2001 (Statistique Canada, Recensements 1991-2001).

LEXIQUE

Famille : Couple marié (avec ou sans enfants des deux conjoints ou de l'un d'eux), couple vivant en union libre (avec ou sans enfants des deux partenaires ou de l'un d'eux) ou parent seul (peu importe son état matrimonial) demeurant avec au moins un enfant dans le même logement.

Ménage : Personne ou groupe de personnes (autres que des résidents étrangers) occupant un logement privé et n'ayant pas de domicile habituel ailleurs au Canada.

Ménage multifamilial : Un ménage multifamilial se compose de deux familles ou plus (avec ou sans autres personnes hors famille) qui occupent le même logement privé.

Ménage non familial : Un ménage non familial est constitué soit d'une personne vivant seule dans un logement privé, soit d'un groupe de deux personnes ou plus qui partagent un logement privé, mais qui ne forment pas une famille.

Ménage unifamilial : Un ménage unifamilial se compose d'une seule famille (avec ou sans autres personnes hors famille) qui occupe un logement privé.

Ménages consacrant plus de 30 % de leur revenu aux dépenses de propriété ou de logement :

Pourcentage du revenu mensuel total d'un ménage consacré aux dépenses liées au logement. Ces dépenses comprennent le prix du loyer (pour les locataires) ou le paiement de l'hypothèque (pour les propriétaires), ainsi que les frais d'électricité, de chauffage, de services municipaux, etc. On obtient ce pourcentage en divisant le montant total des dépenses liées au logement par le revenu mensuel total du ménage et en multipliant ce résultat par 100.

Source : Statistique Canada, Dictionnaire du recensement de 2001

ANNEXE 1

Tableau 1.1 : Population par municipalité, MRC de La Jacques-Cartier, ses constituantes et CMQ, 2005

	NOMBRE D'HABITANTS
CMQ	711 900
MRC de La Jacques-Cartier	29 150
Lac-Beauport	6 145
Stoneham-et-Tewkesbury	5 846
Sainte-Catherine-de-la-Jacques-Cartier	5 024
Shannon	4 149
Sainte-Brigitte-de-Laval	3 658
Saint-Gabriel-de-Valcartier	2 502
Fossambault-sur-le-Lac	1 132
Lac-Delage	496
Lac-Saint-Joseph	198

Source : Ministère des Affaires municipales et des Régions, Décret de population 1248-2005, 2005

NOTE MÉTHODOLOGIQUE : Les données tirées du Décret de population du Ministère des Affaires municipales et des Régions ne sont pas issues d'un recensement de population, mais sont plutôt établies en fonction d'estimations et de projections de croissance de la population.



Communauté
métropolitaine
de Québec

Bâtir. Dans un même esprit.



PROFIL SOCIOÉCONOMIQUE DE LA MRC DE LA CÔTE-DE-BEAUPRÉ

Septembre 2006

TABLE DES MATIÈRES

INTRODUCTION	5
1. DÉMOGRAPHIE	6
1.1 LA POPULATION	6
1.2 LES MÉNAGES.....	8
1.2.1 Répartition et structure des ménages.....	8
1.2.2 Revenu médian des ménages et composition du revenu.....	9
1.2.3 Répartition, structure et revenu des familles monoparentales.....	10
1.3 LES PERSONNES VIVANT SEULES	11
2. MOBILITÉ : MIGRATION INTRAMÉTROPOLITAINE	12
2.1 BILAN MIGRATOIRE INTRAMÉTROPOLITAIN	12
3. IMMIGRATION	12
3.1 RÉPARTITION DE LA POPULATION IMMIGRANTE ET DES NOUVEAUX IMMIGRANTS	12
4. NIVEAU DE SCOLARITÉ	13
4.1 RÉPARTITION DE LA POPULATION DE 20 ANS ET PLUS SELON LE PLUS HAUT NIVEAU DE SCOLARITÉ ATTEINT.....	13
5. ÉCONOMIE	14
5.1 RATIO DE REMPLACEMENT DE LA MAIN-D'ŒUVRE	14
5.2 STRUCTURE ÉCONOMIQUE	14
5.3 STRUCTURE DE NAVETTAGE DU LIEU DE RÉSIDENCE AU LIEU D'EMPLOI	15
6. DÉPLACEMENT DES PERSONNES	16
6.1 MODES DE TRANSPORT.....	16
7. LOGEMENT	17
7.1 RÉPARTITION ET CROISSANCE DU NOMBRE DE LOGEMENTS PRIVÉS SELON LE MODE D'OCCUPATION	17
7.2 ÉVOLUTION DU PARC DE LOGEMENTS PRIVÉS	18
7.3 MISES EN CHANTIER RÉSIDENTIELLES	19
7.4 DÉPENSES CONSACRÉES AU LOGEMENT.....	20
7.4.1 Dépenses des propriétaires et des locataires consacrées au logement.....	20
7.4.2 Ménages consacrant plus de 30 % de leur revenu au logement	21
LEXIQUE	23
ANNEXE 1	24

LISTE DES TABLEAUX

Tableau 1 : Évolution de la population, MRC de La Côte-de-Beaupré, ses constituantes et CMQ, 1991-2001	7
Tableau 2 : Répartition de la population par groupe d'âge, MRC de La Côte-de-Beaupré, ses constituantes et CMQ, 2001	7
Tableau 3 : Variation de la population par groupe d'âge, MRC de La Côte-de-Beaupré, 1991-2001	8
Tableau 4 : Répartition des ménages selon le type, MRC de La Côte-de-Beaupré, ses constituantes et CMQ, 2001	8
Tableau 5 : Variation du nombre de ménages selon le type, MRC de La Côte-de-Beaupré, 1991-2001.....	8
Tableau 6 : Variation du revenu médian des ménages, MRC de La Côte-de-Beaupré, ses constituantes et CMQ, 1991-2001.....	9
Tableau 7 : Répartition des familles monoparentales selon le sexe du parent, MRC de La Côte-de-Beaupré, ses constituantes et CMQ, 2001	10
Tableau 8 : Revenu médian des familles monoparentales selon le sexe du parent, MRC de La Côte-de-Beaupré, ses constituantes et CMQ, 2001	11
Tableau 9 : Variation du nombre de personnes vivant seules, MRC de La Côte-de-Beaupré, ses constituantes et CMQ, 2001	11
Tableau 10 : Solde migratoire intra-régional, CMQ et ses composantes, 2000-2005	12
Tableau 11 : Répartition de la population immigrante et des nouveaux immigrants, MRC de La Côte-de-Beaupré, ses constituantes et CMQ, 2001	13
Tableau 12 : Répartition de la population de 20 ans et plus selon le niveau de scolarité atteint, MRC de La Côte-de-Beaupré, ses constituantes et CMQ, 2001.....	13
Tableau 13 : Ratio de remplacement de la main-d'œuvre, MRC de La Côte-de-Beaupré, ses constituantes et CMQ, 1991-2001.....	14
Tableau 14 : Nombre et proportion d'emplois dans cinq branches d'activité, MRC de La Côte-de-Beaupré, ses constituantes et CMQ, 2001	15
Tableau 15 : Répartition des personnes occupées résidant sur le territoire de la MRC de La Côte-de-Beaupré et de la CMQ selon leur lieu d'emploi, MRC de La Côte-de-Beaupré et CMQ, 2001.....	16
Tableau 16 : Répartition des personnes occupées, par municipalité, selon leur lieu d'emploi à l'intérieur de la MRC de La Côte-de-Beaupré, MRC de La Côte-de-Beaupré, 2001	16
Tableau 17 : Répartition des déplacements domicile-travail selon le mode de transport utilisé, MRC de La Côte-de-Beaupré, ses constituantes et CMQ, 2001.....	17
Tableau 18 : Variation du nombre de logements privés selon le mode d'occupation, MRC de La Côte-de-Beaupré, 1991-2001	17
Tableau 19 : Nombre de mises en chantier résidentielles, MRC de La Côte-de-Beaupré, ses constituantes et RMR de Québec, 1992-2005	19
Tableau 20 : Dépenses mensuelles consacrées au logement selon le mode d'occupation, MRC de La Côte-de-Beaupré, ses constituantes et CMQ, 2001	21
Tableau 21 : Proportion des logements occupés par des ménages-locataires consacrant plus de 30 % de leur revenu aux dépenses d'habitation, MRC de La Côte-de-Beaupré, ses constituantes et CMQ, 2001	21
Tableau 22 : Proportion des logements occupés par des ménages-proprétaires consacrant plus de 30 % de leur revenu aux dépenses d'habitation, MRC de La Côte-de-Beaupré, ses constituantes et CMQ, 2001	22
Tableau 1.1 : Population par municipalité, MRC de La Côte-de-Beaupré, ses constituantes et CMQ, 2005.....	24

LISTE DES GRAPHIQUES

Graphique 1 : Poids démographique de la MRC de La Côte-de-Beaupré au sein de la CMQ, CMQ et ses composantes, 2001.....	6
Graphique 2 : Composition du revenu des ménages, MRC de La Côte-de-Beaupré, ses constituantes et CMQ, 2001	10
Graphique 3 : Répartition des logements privés selon le mode d'occupation, MRC de La Côte-de-Beaupré, ses constituantes et CMQ, 2001	18
Graphique 4 : Période de construction des logements privés, MRC de La Côte-de-Beaupré, ses constituantes et CMQ, 2001	19
Graphique 5 : Évolution du nombre de mises en chantier résidentielles, MRC de La Côte-de-Beaupré et RMR de Québec, 1992-2005	20

INTRODUCTION

En vertu de l'article 118 de la *Loi sur la Communauté métropolitaine de Québec*^I, la Communauté métropolitaine de Québec^{II} a reçu le mandat d'élaborer un schéma métropolitain d'aménagement et de développement. Dans le cadre de cette démarche, la CMQ a également entrepris la rédaction d'un état de situation pour l'ensemble du territoire qu'elle dessert en fonction de différentes thématiques d'aménagement, tels le développement spatial, l'urbanisation, le territoire agricole, les réseaux, infrastructures et équipements de transport, les milieux naturels ou encore les contraintes naturelles et anthropiques. Aussi, le présent document constitue un aperçu du profil socioéconomique de la région métropolitaine et de ses composantes. En ce sens, il se veut un complément d'information par rapport au travail de réflexion et de planification amorcé en vue de remplir les obligations légales précédemment énoncées.

Le travail qui suit a été essentiellement réalisé à partir des données de Statistique Canada et, principalement, du recensement de 2001. Les renseignements figurant dans les profils ont été recueillis lors des recensements quinquennaux par Statistique Canada auprès d'un échantillon de la population (20 %, échantillon aléatoire formé d'un ménage sur cinq). Ces dernières données ont été pondérées pour fournir des estimations de la population entière. Pour une région géographique donnée, les totaux ou totaux partiels pondérés de la population, des ménages, des logements ou des familles, peuvent ne pas correspondre aux chiffres figurant dans des documents renfermant des données recueillies auprès de la population totale (100 %). Ces différences sont dues à l'échantillonnage. Les estimations renferment une certaine marge d'imprécision attribuable à la fois à des erreurs dans les corrections pour le sous-dénombrement net et à des erreurs découlant des méthodes d'estimation des composantes. Pour la période 1996-2001, l'erreur absolue moyenne estimée par Statistique Canada pour toutes les régions métropolitaines de recensement au Canada est de 0,14 %.

Lorsqu'elles étaient disponibles, certaines informations plus récentes en provenance d'autres sources ont été intégrées afin de produire des portraits aussi actualisés que possible, et ce, compte tenu des contraintes imposées par l'analyse statistique. Les données de population officielles pour l'année 2005 sont à votre disposition à l'annexe « 1 » de chacun des profils.

Le profil socioéconomique de la MRC de La Côte-de-Beaupré^{III}, à l'instar de celui de la CMQ et de ses autres composantes territoriales, se divise en sept sections, à savoir la démographie, la mobilité, l'immigration, la scolarité, l'économie, le déplacement des personnes ainsi que le logement.

^I L.R.Q., ch. C-37.02.

^{II} Ci-après : « CMQ ».

^{III} Aucune donnée n'était disponible pour la municipalité de Saint-Louis-de-Gonzague-du-Cap-Tourmente.

1. DÉMOGRAPHIE

1.1 LA POPULATION

Avec ses 20 575 habitants en 2001^{IV}, la MRC de La Côte-de-Beaupré comptait 3 % de la population totale de la CMQ (Graphique 1).

La MRC de La Côte-de-Beaupré compte 20 575 habitants...

Graphique 1 : Poids démographique de la MRC de La Côte-de-Beaupré au sein de la CMQ, CMQ et ses composantes, 2001

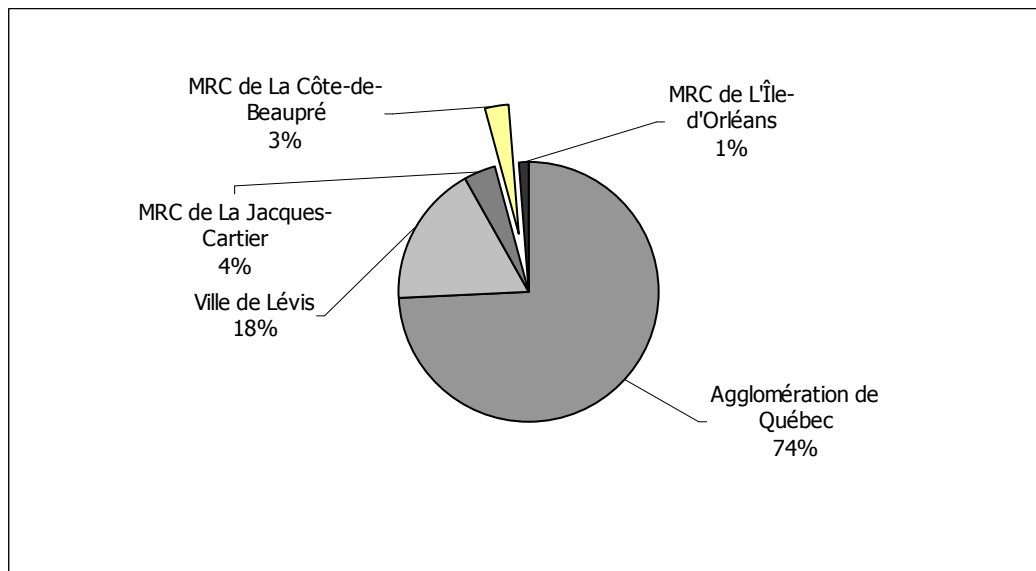

Source : Statistique Canada, Recensement 2001; Compilation spéciale de la CMQ

C'est donc dire qu'en dix ans (1991-2001), la population de La Côte-de-Beaupré a décru de 2 %, comparativement à une augmentation de 5 % pour l'ensemble de la région métropolitaine. La municipalité de Boischatel faisait toutefois bande à part avec une croissance du nombre d'habitants de 10 % au cours de la même décade (Tableau 1).

... la population de la MRC ayant décru de 2 % en dix ans.

^{IV} En 2005, la population de la MRC de La Côte-de-Beaupré a été estimée à 22 072 (Ministère des Affaires municipales et des Régions, Décret de population 1248-2005, 2005). Or, compte tenu des contraintes liées à l'analyse statistique, les données du recensement de 2001 ont été utilisées. À titre indicatif, l'annexe 1 détaille la population par municipalité en 2005 en fonction des données colligées par le MAMR.

Tableau 1 : Évolution de la population, MRC de La Côte-de-Beaupré, ses constituantes et CMQ, 1991-2001

	NOMBRE D'HABITANTS		VARIATION	
	1991	2001	1991-2001	
	NOMBRE		NOMBRE	POURCENTAGE
CMQ	642 225	674 700	32 475	5 %
MRC de La Côte-de-Beaupré	21 015	20 575	- 440	- 2 %
Boischatel	3 860	4 245	385	10 %
Château-Richer	3 690	3 400	- 290	- 8 %
L'Ange-Gardien	2 815	2 815	—	—
Beaupré	2 630	2 615	- 15	- 1 %
Sainte-Anne-de-Beaupré	3 105	2 610	- 495	- 16 %
Saint-Ferréol-les-Neiges	2 015	2 010	- 5	—
Saint-Joachim	1 480	1 465	- 15	- 1 %
Saint-Tite-des-Caps	1 425	1 410	- 15	- 1 %

Source : Statistique Canada, Recensements 1991-2001; Compilation spéciale de la CMQ

Aussi, la répartition de la population de la MRC de La Côte-de-Beaupré par groupe d'âge donnait des résultats similaires à ceux observés à l'échelle de la CMQ. Seule différence notable, les municipalités de Beaupré et Sainte-Anne-de-Beaupré présentaient une proportion de personnes âgées (65 ans et plus) beaucoup plus élevée que la moyenne métropolitaine, alors que les municipalités de Boischatel et L'Ange-Gardien affichaient un effectif de jeunes plus important que l'ensemble de la CMQ (Tableau 2).

Les municipalités de Beaupré et de Sainte-Anne-de-Beaupré comptent, en proportion, davantage de personnes âgées que la moyenne métropolitaine...

Tableau 2 : Répartition de la population par groupe d'âge, MRC de La Côte-de-Beaupré, ses constituantes et CMQ, 2001

	POPULATION TOTALE	0 à 14 ANS	15 à 24 ANS	25 à 44 ANS	45 à 64 ANS	65 ANS ET PLUS
CMQ	674 700 (100 %)	110 205 (16 %)	92 440 (14 %)	203 130 (30 %)	185 815 (28 %)	83 115 (12 %)
MRC de La Côte-de-Beaupré	20 575 (100 %)	3 505 (17 %)	2 330 (11 %)	5 955 (29 %)	6 085 (30 %)	2 735 (13 %)
Boischatel	4 245 (100 %)	835 (20 %)	570 (13 %)	1 245 (29 %)	1 275 (30 %)	315 (7 %)
Château-Richer	3 400 (100 %)	505 (15 %)	435 (13 %)	940 (28 %)	1 100 (32 %)	430 (13 %)
L'Ange-Gardien	2 815 (100 %)	540 (19 %)	260 (9 %)	940 (33 %)	745 (26 %)	340 (12 %)
Beaupré	2 615 (100 %)	425 (16 %)	295 (11 %)	750 (29 %)	720 (28 %)	435 (17 %)
Sainte-Anne-de-Beaupré	2 610 (100 %)	355 (14 %)	250 (10 %)	645 (25 %)	805 (31 %)	565 (22 %)
Saint-Ferréol-les-Neiges	2 010 (100 %)	300 (15 %)	210 (10 %)	580 (29 %)	640 (32 %)	280 (14 %)
Saint-Joachim	1 465 (100 %)	270 (18 %)	160 (11 %)	455 (31 %)	410 (28 %)	170 (12 %)
Saint-Tite-des-Caps	1 410 (100 %)	270 (19 %)	150 (11 %)	410 (29 %)	375 (27 %)	195 (14 %)

Source : Statistique Canada, Recensement 2001; Compilation spéciale de la CMQ

Au cours de la période 1991-2001, les plus fortes progressions de population au sein de la MRC de La Côte-de-Beaupré ont été observées chez les 45-64 ans et les 65 ans et plus, lesquels ont présenté une croissance respective de 30 % et 19 %. Parallèlement, les cohortes des 0-14 ans, des 15-24 ans et des 25-44 ans ont toutes connu une diminution de leurs effectifs à l'intérieur du même laps de temps (Tableau 3).

... l'effectif des 45 ans et plus étant en hausse sur le territoire de la MRC depuis 1991.

Tableau 3 : Variation de la population par groupe d'âge, MRC de La Côte-de-Beaupré, 1991-2001

	POPULATION TOTALE	0 à 14 ANS	15 à 24 ANS	25 à 44 ANS	45 à 64 ANS	65 ANS ET PLUS
Population 1991	21 015	4 130	2 695	7 240	4 665	2 290
Population 2001	20 575	3 505	2 330	5 955	6 085	2 735
Variation 1991-2001	- 2 %	- 15 %	- 14 %	- 18 %	30 %	19 %

Source : Statistique Canada, Recensements 1991-2001; Compilation spéciale de la CMQ

1.2 LES MÉNAGES

1.2.1 RÉPARTITION ET STRUCTURE DES MÉNAGES

En 2001, la MRC de La Côte-de-Beaupré comptait 8 325 ménages, ce qui représentait 3 % de tous ceux de la CMQ. La majorité d'entre eux (73 %) était unifamiliale. Quant au nombre moyen de personnes par ménage, il a été estimé à 2,5 en 2001, soit à un niveau légèrement supérieur à celui de la région métropolitaine (Tableau 4).

La MRC de La Côte-de-Beaupré compte 8 325 ménages...

Tableau 4 : Répartition des ménages selon le type, MRC de La Côte-de-Beaupré, ses constituantes et CMQ, 2001

	MÉNAGES UNIFAMILIAUX	MÉNAGES NON FAMILIAUX	MÉNAGES MULTIFAMILIAUX	TOTAL DES MÉNAGES	NOMBRE MOYEN DE PERSONNES PAR MÉNAGE
CMQ	187 395 (63 %)	107 470 (36 %)	1 255 (0,4 %)	296 120 (100 %)	2,3
MRC de La Côte-de-Beaupré	6 045 (73 %)	2 230 (27 %)	55 (0,7 %)	8 325 (100 %)	2,5
Boischatel	1 240 (79 %)	310 (20 %)	20 (1 %)	1 570 (100 %)	2,7
Château-Richer	1 000 (70 %)	410 (29 %)	10 (0,7 %)	1 420 (100 %)	2,4
L'Ange-Gardien	810 (73 %)	295 (26 %)	10 (0,9 %)	1 115 (100 %)	2,5
Beaupré	790 (71 %)	320 (29 %)	—	1 115 (100 %)	2,4
Sainte-Anne-de-Beaupré	750 (68 %)	360 (32 %)	10 (0,9 %)	1 110 (100 %)	2,3
Saint-Ferréol-les-Neiges	635 (73 %)	230 (27 %)	—	865 (100 %)	2,3
Saint-Joachim	425 (76 %)	125 (22 %)	10 (2 %)	560 (100 %)	2,6
Saint-Tite-des-Caps	390 (68 %)	180 (32 %)	—	570 (100 %)	2,5

Source : Statistique Canada, Recensement 2001; Compilation spéciale de la CMQ

Au chapitre de la croissance, le nombre de ménages avait fait un bond de 10 % au cours de la période 1991-2001, ce qui était en deçà de la progression de 16 % enregistrée à l'échelle de la CMQ (Tableau 5).

... ce nombre ayant subi une augmentation de 10 % en dix ans.

Tableau 5 : Variation du nombre de ménages selon le type, MRC de La Côte-de-Beaupré, 1991-2001

	MÉNAGES UNIFAMILIAUX	MÉNAGES NON FAMILIAUX	MÉNAGES MULTIFAMILIAUX	NOMBRE TOTAL DE MÉNAGES
Ménages 1991	5 935	1 610	30	7 575
Ménages 2001	6 045	2 230	55	8 325
Variation 1991-2001	2 %	39 %	83 %	10 %

Source : Statistique Canada, Recensements 1991-2001; Compilation spéciale de la CMQ

1.2.2 REVENU MÉDIAN DES MÉNAGES^V ET COMPOSITION DU REVENU

En 2001, le revenu médian des 8 325 ménages répertoriés au sein de la MRC de La Côte-de-Beaupré s'élevait à 44 781 \$, soit 3 009 \$ de plus que la moyenne métropolitaine (41 772 \$). Celui-ci a d'ailleurs enregistré une hausse de 4 % au cours de la période 1991-2001. Pourtant, la moitié des huit municipalités de La Côte-de-Beaupré, à savoir Château-Richer, Beaupré, Sainte-Anne-de-Beaupré et Saint-Joachim, affichait une diminution du revenu médian des ménages (Tableau 6).

Le revenu médian des ménages a cru de 4 % entre 1991 et 2001 pour atteindre 44 781 \$.

Tableau 6 : Variation du revenu médian des ménages, MRC de La Côte-de-Beaupré, ses constituantes et CMQ, 1991-2001

	MÉNAGES 1991 ^{VI}	MÉNAGES 2001	VARIATION 1991-2001
CMQ	41 404 \$	41 772 \$	1 %
MRC de La Côte-de-Beaupré	43 015 \$	44 781 \$	4 %
Boischatel	51 691 \$	58 795 \$	14 %
Château-Richer	40 884 \$	37 209 \$	- 9 %
L'Ange-Gardien	46 451 \$	50 347 \$	8 %
Beaupré	45 501 \$	45 220 \$	- 1 %
Sainte-Anne-de-Beaupré	36 066 \$	33 945 \$	- 6 %
Saint-Ferréol-les-Neiges	39 080 \$	46 559 \$	19 %
Saint-Joachim	48 453 \$	43 913 \$	- 9 %
Saint-Tite-des-Caps	27 647 \$	34 149 \$	24 %

Source : Statistique Canada, Recensements 1991-2001; Compilation spéciale de la CMQ

En outre, entre 1991 et 2001, le nombre de ménages à faible revenu (- 10 000 \$) de la MRC de La Côte-de-Beaupré était en recul de 29 %, comparativement à une augmentation de 110 % de ceux gagnant 70 000 \$ et plus (Statistique Canada, Recensements 1991-2001).

En ce qui a trait au revenu des ménages, celui-ci était composé aux trois quarts du revenu d'emploi, alors que le reste provenait des transferts gouvernementaux et d'autres sources tels les pensions de retraite, les rentes et les autres revenus de placement.

Le revenu d'emploi représente les trois quarts du revenu des ménages.

Toutefois, les Saint-Annois dépendaient, pour plus du quart de leur revenu, des transferts gouvernementaux, le salaire ne fournissant que 60 % de leur revenu total (Graphique 2).

^V Le revenu médian est la valeur qui divise l'ensemble des ménages en deux parties égales, 50 % d'entre eux ayant un revenu inférieur au revenu médian et l'autre 50 % ayant un revenu supérieur à ce dernier.

^{VI} Les données monétaires tirées du recensement de 1991 ont été indexées de 12 % afin de les transposer en dollar de 2001 et, ainsi, permettre une comparaison avec les données colligées à partir du recensement de 2001.

Graphique 2 : Composition du revenu des ménages, MRC de La Côte-de-Beaupré, ses constituantes et CMQ, 2001

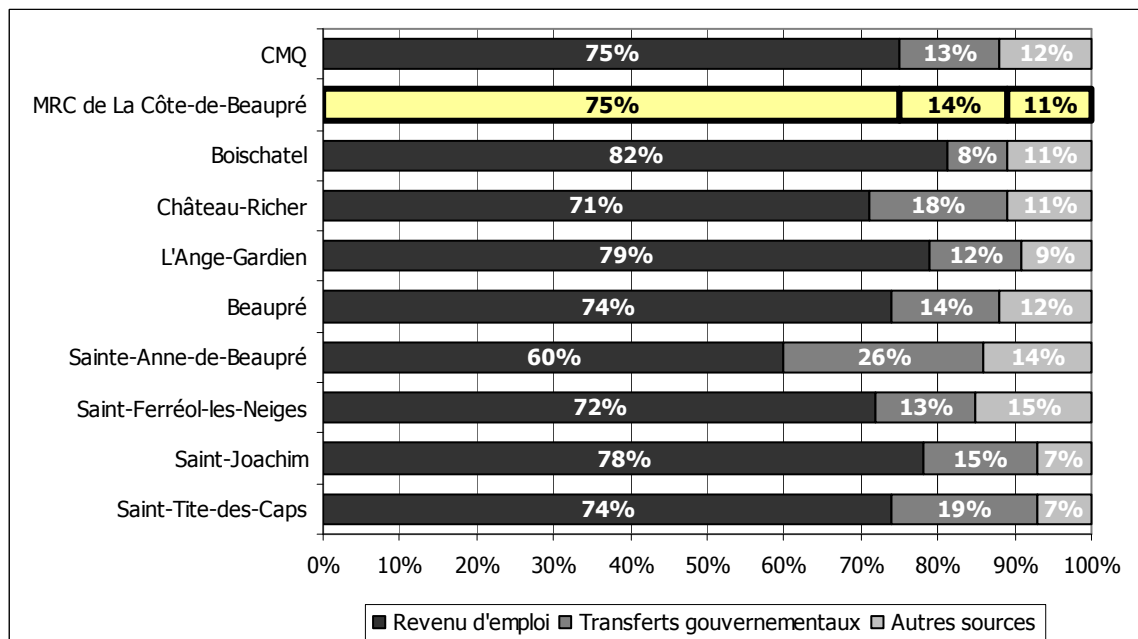

Source : Statistique Canada, Recensement 2001; Compilation spéciale de la CMQ

1.2.3 RÉPARTITION, STRUCTURE ET REVENU DES FAMILLES MONOPARENTALES^{VII}

Parmi les 6 150 familles de la MRC de La Côte-de-Beaupré recensées en 2001, 13 % étaient monoparentales, c'est-à-dire 810 d'entre elles. La majorité (69 %) des familles ne comptant qu'un seul parent était dirigée par une femme (Tableau 7).

13 % des familles sont monoparentales...

Tableau 7 : Répartition des familles monoparentales selon le sexe du parent, MRC de La Côte-de-Beaupré, ses constituantes et CMQ, 2001

	NOMBRE TOTAL DE FAMILLES MONOPARENTALES	PARENT DE SEXE MASCULIN	PARENT DE SEXE FÉMININ
CMQ	31 320	6 585	24 735
MRC de La Côte-de-Beaupré	810	250	560
Boischatel	130	45	85
Château-Richer	185	20	165
L'Ange-Gardien	70	25	45
Beaupré	130	45	85
Sainte-Anne-de-Beaupré	105	50	50
Saint-Ferréol-les-Neiges	90	25	65
Saint-Joachim	70	25	45
Saint-Tite-des-Caps	40	20	20

Source : Statistique Canada, Recensement 2001

... mais celles dirigées par un homme, bien que moins nombreuses, ont un revenu médian supérieur à celui des femmes monoparentales.

De même, tout comme dans l'ensemble de la région métropolitaine, le revenu médian des familles monoparentales dont le parent est de sexe masculin était plus élevé que celui des

^{VII} En raison de données insuffisantes en provenance du recensement de 1991, il s'avère impossible d'effectuer une comparaison décennale du nombre, de la structure et du revenu médian des familles monoparentales.

femmes. Cette différence était encore plus marquée dans les municipalités de Saint-Ferréol-les-Neiges, Saint-Joachim et Beauré, où les hommes monoparentaux affichaient un revenu médian supérieur de plus de 26 000 \$ à celui de leurs homologues de sexe féminin (Tableau 8).

Tableau 8 : Revenu médian des familles monoparentales selon le sexe du parent, MRC de La Côte-de-Beauré, ses constituantes et CMQ, 2001

	PARENT DE SEXE MASCULIN	PARENT DE SEXE FÉMININ	ÉCART ENTRE LE REVENU DES PARENTS DE SEXE MASCULIN ET FÉMININ
CMQ	42 418 \$	30 871 \$	11 547 \$
MRC de La Côte-de-Beauré	41 155 \$	29 975 \$	11 180 \$
Boischatel	50 456 \$	45 778 \$	4 678 \$
Château-Richer	33 862 \$	30 879 \$	2 983 \$
L'Ange-Gardien	—	33 563 \$	—
Beauré	64 093 \$	37 976 \$	26 117 \$
Sainte-Anne-de-Beauré	28 870 \$	27 848 \$	1 022 \$
Saint-Ferréol-les-Neiges	65 604 \$	20 765 \$	44 839 \$
Saint-Joachim	60 716 \$	21 321 \$	39 395 \$
Saint-Tite-des-Caps	36 948 \$	29 349 \$	7 599 \$

Source : Statistique Canada, Recensement 2001; Compilation spéciale de la CMQ

1.3 LES PERSONNES VIVANT SEULES

Des 20 575 personnes résidant sur le territoire de La Côte-de-Beauré en 2001, 2 045 (10 %) vivaient seules. Il s'agissait d'une augmentation de 49 % par rapport à 1991, contre une moyenne de 42 % pour l'ensemble de la région métropolitaine. Cependant, alors que certaines municipalités comme Saint-Ferréol-les-Neiges et Beauré présentaient une croissance bien en deçà de celle de la CMQ, d'autres telles L'Ange-Gardien, Saint-Joachim et Saint-Tite-des-Caps avaient connu une hausse dépassant les 70 % (Tableau 9).

10 % de la population vit seule...

Tableau 9 : Variation du nombre de personnes vivant seules, MRC de La Côte-de-Beauré, ses constituantes et CMQ, 2001

	PERSONNES VIVANT SEULES 1991	PERSONNES VIVANT SEULES 2001	VARIATION 1991-2001
CMQ	67 600	95 875	42 %
MRC de La Côte-de-Beauré	1 370	2 045	49 %
Boischatel	185	290	57 %
Château-Richer	245	370	51 %
L'Ange-Gardien	140	265	89 %
Beauré	215	285	33 %
Sainte-Anne-de-Beauré	235	340	45 %
Saint-Ferréol-les-Neiges	185	215	16 %
Saint-Joachim	70	120	71 %
Saint-Tite-des-Caps	90	160	78 %

Source : Statistique Canada, Recensements 1991-2001; Compilation spéciale de la CMQ

D'autre part, 725 des 2 045 (35 %) personnes vivant seules dans la MRC de La Côte-de-Beauré étaient âgées de 65 ans et plus. Cela représente une augmentation de 58 % entre 1991 et 2001 (Statistique Canada, Recensements 1991-2001).

... et 35 % des personnes vivant seules sont âgées de 65 ans et plus.

2. MOBILITÉ : MIGRATION INTRAMÉTROPOLITAINE

2.1 BILAN MIGRATOIRE INTRAMÉTROPOLITAIN

Pour la période 2000-2005, la MRC de La Côte-de-Beaupré possédait un bilan migratoire positif à l'égard de toutes les autres composantes de la CMQ, à l'exception de la MRC de La Jacques-Cartier. C'est donc dire que, dans l'ensemble, davantage de résidents de la région métropolitaine venaient s'établir dans la MRC que d'habitants de La Côte-de-Beaupré quittait cette dernière pour s'installer ailleurs sur le territoire de la CMQ (Tableau 10).

Le bilan migratoire intramétropolitain de la MRC de La Côte-de-Beaupré est positif pour la période 2000-2005.

Tableau 10 : Solde migratoire intrarégional, CMQ et ses composantes, 2000-2005

	GAINS ET PERTES NETS DE POPULATION AU PROFIT DES AUTRES COMPOSANTES DE LA CMQ					
	RESTE DE LA CMQ (SOLDE TOTAL)	AGGLOMÉRATION DE QUÉBEC	VILLE DE LÉVIS	MRC DE LA JACQUES-CARTIER	MRC DE LA CÔTE-DE-BEAUPRÉ	MRC DE L'ÎLE-D'ORLÉANS
Agglomération de Québec	- 1 989		- 31	- 1 359	- 701	102
Ville de Lévis	- 141	31		- 128	- 32	- 12
MRC de La Jacques-Cartier	1 514	1 359	128		4	23
MRC de La Côte-de-Beaupré	788	701	32	- 4	—	59
MRC de L'Île-d'Orléans	- 172	- 102	12	- 23	- 59	

Source : ISQ, 2006; Compilation spéciale de la CMQ

3. IMMIGRATION

3.1 RÉPARTITION DE LA POPULATION IMMIGRANTE ET DES NOUVEAUX IMMIGRANTS

La MRC de La Côte-de-Beaupré comptait, en 2001, 185 personnes immigrantes, lesquelles représentaient 1 % de sa population totale. En dix ans (1991-2001), la population immigrante a connu une croissance de l'ordre de 164 %, passant de 70 en 1991 à 185 en 2001 (Statistique Canada, Recensements 1991-2001).

Les immigrants représentent 1 % de la population totale de la MRC de La Côte-de-Beaupré.

À l'échelle de la CMQ, c'est 1 % de tous les immigrants du territoire métropolitain qui habitaient La Côte-de-Beaupré.

Quant aux personnes nouvellement immigrées, c'est-à-dire celles étant venues s'établir au Canada entre 1996 et 2001, elles étaient au nombre de 65 (35 % de la population immigrante de la MRC de La Côte-de-Beaupré). Château-Richer était la municipalité qui en avait accueilli le plus grand nombre (38 %) (Tableau 11).

Tableau 11 : Répartition de la population immigrante et des nouveaux immigrants, MRC de La Côte-de-Beaupré, ses constituantes^{VIII} et CMQ, 2001

	POPULATION IMMIGRANTE TOTALE		NOUVEAUX IMMIGRANTS	
	NOMBRE	PROPORTION PAR RAPPORT À LA MRC DE LA CÔTE-DE-BEAUPRÉ	NOMBRE	PROPORTION PAR RAPPORT À LA POPULATION IMMIGRANTE TOTALE
CMQ	19 610	—	5 290	27 %
MRC de La Côte-de-Beaupré	185	100 %	65	35 %
Boischatel	30	16 %	15	50 %
Château-Richer	65	35 %	25	38 %
L'Ange-Gardien	10	5 %	—	—
Beaupré	35	19 %	10	29 %
Sainte-Anne-de-Beaupré	10	5 %	—	—
Saint-Ferréol-les-Neiges	35	19 %	10	29 %
Saint-Joachim	10	5 %	—	—

Source : Statistique Canada, Recensement 2001; Compilation spéciale de la CMQ

4. NIVEAU DE SCOLARITÉ

4.1 RÉPARTITION DE LA POPULATION DE 20 ANS ET PLUS SELON LE PLUS HAUT NIVEAU DE SCOLARITÉ ATTEINT

En 2001, le niveau de scolarité des 20 ans et plus de la MRC de La Côte-de-Beaupré était inférieur à celui de la population de la CMQ. Aussi, alors qu'une plus forte proportion de personnes possédait au plus un diplôme d'études secondaires, un nombre moindre que la moyenne métropolitaine avait poursuivi des études collégiales et universitaires (Tableau 12).

La population de la MRC de La Côte-de-Beaupré est moins scolarisée que la moyenne métropolitaine.

Tableau 12 : Répartition de la population de 20 ans et plus selon le niveau de scolarité atteint, MRC de La Côte-de-Beaupré, ses constituantes et CMQ, 2001

	ÉTUDES INFÉRIEURES À LA 9 ^E ANNÉE	ÉTUDES SECONDAIRES ENTREPRISES	ÉTUDES DANS UNE ÉCOLE DE MÉTIERS (AVEC DIPLÔME)	ÉTUDES COLLÉGIALES ENTREPRISES	ÉTUDES UNIVERSITAIRES ENTREPRISES	POPULATION TOTALE DE 20 ANS ET PLUS
CMQ	61 310 (12 %)	149 155 (29 %)	60 755 (12 %)	127 220 (24 %)	124 650 (24 %)	523 080 (100 %)
MRC de La Côte-de-Beaupré	2 895 (18 %)	5 055 (32 %)	2 135 (13 %)	3 410 (21 %)	2 370 (15 %)	15 865 (100 %)
Boischatel	265 (8 %)	870 (28 %)	480 (15 %)	830 (27 %)	665 (21 %)	3 105 (100 %)
Château-Richer	555 (21 %)	905 (34 %)	400 (15 %)	540 (20 %)	305 (11 %)	2 700 (100 %)
L'Ange-Gardien	245 (11 %)	705 (33 %)	310 (15 %)	555 (26 %)	325 (15 %)	2 135 (100 %)
Beaupré	320 (16 %)	655 (33 %)	240 (12 %)	505 (25 %)	295 (15 %)	2 015 (100 %)
Sainte-Anne-de-Beaupré	550 (26 %)	740 (35 %)	305 (14 %)	285 (13 %)	265 (12 %)	2 145 (100 %)
Saint-Ferréol-les-Neiges	315 (20 %)	495 (31 %)	170 (11 %)	320 (20 %)	305 (19 %)	1 600 (100 %)
Saint-Joachim	285 (26 %)	325 (29 %)	110 (10 %)	235 (21 %)	145 (13 %)	1 105 (100 %)
Saint-Tite-des-Caps	355 (33 %)	365 (34 %)	130 (12 %)	135 (13 %)	75 (7 %)	1 060 (100 %)

Source : Statistique Canada, Recensement 2001; Compilation spéciale de la CMQ

^{VIII} Aucune donnée n'était disponible pour la municipalité de Saint-Tite-des-Caps.

5. ÉCONOMIE

5.1 RATIO DE REMPLACEMENT DE LA MAIN-D'ŒUVRE

Au sein de la MRC de La Côte-de-Beaupré, le ratio de remplacement de la main-d'œuvre révélait un nombre insuffisant de jeunes (0-14 ans) susceptibles de remplacer les travailleurs plus âgés en voie de quitter le marché du travail (50-64 ans). Cette situation était apparue au cours de la période 1991-2001, le ratio passant de 1,3 en 1991 à 0,8 en 2001. Par contre, les municipalités de Boischatel, L'Ange-Gardien et Saint-Tite-des-Caps comptaient toujours une proportion plus importante de jeunes en voie d'entrer sur le marché du travail que de personnes sur le point de prendre leur retraite (Tableau 13).

Les personnes en voie de prendre leur retraite sont plus nombreuses que les jeunes susceptibles de les remplacer sur le marché du travail.

Tableau 13 : Ratio de remplacement de la main-d'œuvre, MRC de La Côte-de-Beaupré, ses constituantes et CMQ, 1991-2001

	RATIO DE REMPLACEMENT DE LA MAIN-D'ŒUVRE		
	1991	2001	ÉCART 1991-2001
CMQ	1,3	0,9	- 0,4
MRC de La Côte-de-Beaupré	1,3	0,8	- 0,5
Boischatel	2,0	1,0	- 1,0
Château-Richer	1,5	0,6	- 0,9
L'Ange-Gardien	1,3	1,1	- 0,2
Beaupré	1,1	0,9	- 0,2
Sainte-Anne-de-Beaupré	0,7	0,6	- 0,1
Saint-Ferréol-les-Neiges	1,1	0,7	- 0,4
Saint-Joachim	1,6	0,9	- 0,7
Saint-Tite-des-Caps	1,1	1,1	—

Source : Statistique Canada, Recensements 1991-2001; Compilation spéciale de la CMQ

5.2 STRUCTURE ÉCONOMIQUE

La structure économique de la MRC de La Côte-de-Beaupré, tout comme celle de la CMQ, était profondément marquée par la présence du secteur des services (tertiaire), lequel concentrait 78 % des emplois en 2001. Plus spécifiquement, cinq branches d'activité (dont quatre appartenaient au secteur tertiaire et une – la fabrication – au secteur secondaire) fournissaient 5 845 des 10 735 emplois (54 %) offerts sur le territoire.

La plus forte branche d'activité de la MRC de La Côte-de-Beaupré est la fabrication, mais 78 % des emplois sont concentrés dans le secteur tertiaire.

Toutefois, la particularité de la MRC de La Côte-de-Beaupré résidait surtout dans l'importante part occupée par les industries issues du secteur de la fabrication, ces dernières générant 14 % de l'emploi contre 9 % dans l'ensemble de la région métropolitaine. Ces emplois se concentraient surtout au sein des municipalités de Saint-Tite-des-Caps (20 %), Beaupré (18 %), L'Ange-Gardien (15 %) de même que Saint-Joachim (15 %) et occupaient une place prépondérante de la structure économique municipale. Quant aux autres secteurs d'activité, ils étaient souvent présents dans des proportions inférieures à celles enregistrées pour la CMQ (Tableau 14).

^{ix} La capacité de renouvellement de la main-d'œuvre se mesure par le biais d'un ratio entre le nombre de personnes approchant l'âge de la retraite (50-64 ans) et celles qui intégreront le marché du travail au cours des prochaines années (0-14 ans). Un rapport inférieur à « 1 » signifie que la relève est insuffisante afin de remplacer les travailleurs quittant la population active.

Tableau 14 : Nombre et proportion d'emplois dans cinq branches d'activité, MRC de La Côte-de-Beaupré, ses constituantes et CMQ, 2001

	ADMINISTRATIONS PUBLIQUES	SOINS DE SANTÉ ET D'ASSISTANCE SOCIALE	COMMERCE DE DÉTAIL	FABRICATION	HÉBERGEMENT ET SERVICES DE RESTAURATION	NOMBRE TOTAL D'EMPLOIS	PROPORTION DES CINQ BRANCHES DANS L'ÉCONOMIE
CMQ	50 155 (14 %)	42 815 (12 %)	42 120 (12 %)	33 590 (9 %)	26 325 (7 %)	360 620 (100 %)	195 005 (54 %)
MRC de La Côte-de-Beaupré	915 (9 %)	1 240 (12 %)	1 175 (11 %)	1 485 (14 %)	1 030 (10 %)	10 735 (100 %)	5 845 (54 %)
Boischatel	255 (10 %)	315 (13 %)	310 (13 %)	290 (12 %)	100 (4 %)	2 440 (100 %)	1 270 (52 %)
Château-Richer	115 (6 %)	230 (13 %)	255 (14 %)	200 (11 %)	220 (12 %)	1 810 (100 %)	1 020 (56 %)
L'Ange-Gardien	200 (13 %)	145 (9 %)	200 (13 %)	235 (15 %)	80 (5 %)	1 550 (100 %)	860 (55 %)
Beaupré	95 (8 %)	180 (14 %)	135 (11 %)	230 (18 %)	195 (15 %)	1 265 (100 %)	835 (66 %)
Sainte-Anne-de-Beaupré	85 (8 %)	85 (8 %)	115 (10 %)	160 (14 %)	150 (13 %)	1 120 (100 %)	595 (53 %)
Saint-Ferréol-les-Neiges	80 (8 %)	115 (11 %)	70 (7 %)	100 (10 %)	110 (10 %)	1 050 (100 %)	475 (45 %)
Saint-Joachim	45 (6 %)	110 (14 %)	65 (8 %)	120 (15 %)	75 (10 %)	775 (100 %)	415 (54 %)
Saint-Tite-des-Caps	45 (6 %)	70 (10 %)	30 (4 %)	145 (20 %)	100 (14 %)	710 (100 %)	390 (55 %)

Source : Statistique Canada, Recensement 2001; Compilation spéciale de la CMQ

5.3 STRUCTURE DE NAVETTAGE DU LIEU DE RÉSIDENCE AU LIEU D'EMPLOI

En 2001, la MRC de La Côte-de-Beaupré était exportatrice nette de main-d'œuvre, c'est-à-dire qu'il y avait davantage de personnes occupées^x qui résidaient sur son territoire que d'emplois disponibles. De fait, le solde de l'emploi^{xi} s'établissait à 4 235 pour cette composante de la CMQ. Pourtant, la région métropolitaine, prise dans son ensemble, était considérée comme une entité importatrice nette de main-d'œuvre, car elle comptait moins de travailleurs qu'elle n'offrait d'emplois. À l'échelle locale, seules les municipalités de Beaupré et Sainte-Anne-de-Beaupré présentaient pareil bilan (ISQ, 2001).

La MRC de La Côte-de-Beaupré est considérée comme une exportatrice nette de main-d'œuvre...

Parmi les 9 450 personnes occupées de la MRC de La Côte-de-Beaupré, la moitié travaillait sur le territoire de l'agglomération de Québec. La grande majorité des autres était employée à l'intérieur des limites géographiques de La Côte-de-Beaupré (Tableau 15).

... un travailleur sur deux étant employé à l'intérieur de l'agglomération de Québec.

^x Les personnes occupées comprennent celles qui ont travaillé à un emploi salarié ou à leur compte au cours de la semaine ayant précédé le recensement, mais cette notion exclut les travailleurs qui sont sans adresse d'emploi fixe. Les données sur les personnes occupées ont été compilées en fonction du lieu de résidence habituel.

^{xi} Le solde de l'emploi représente le nombre de personnes occupées duquel est soustrait le nombre total d'emplois.

Tableau 15 : Répartition des personnes occupées résidant sur le territoire de la MRC de La Côte-de-Beaupré et de la CMQ selon leur lieu d'emploi, MRC de La Côte-de-Beaupré et CMQ, 2001

		LIEU DE RÉSIDENCE	
		CMQ	MRC DE LA CÔTE-DE-BEAUPRÉ
Nombre total de personnes occupées		320 925 (100 %)	9 450 (100 %)
Nombre total de personnes travaillant sur le territoire de la CMQ		305 585 (95,2 %)	9 140 (96,7 %)
Répartition par composante	Nombre de personnes travaillant sur le territoire de l'agglomération de Québec	251 555 (78,4 %)	5 050 (53,4 %)
	Nombre de personnes travaillant sur le territoire de la Ville de Lévis	38 720 (12,1 %)	80 (0,8 %)
	Nombre de personnes travaillant sur le territoire des trois MRC	15 310 (4,8 %)	4 010 (42,4 %)
Nombre total de personnes travaillant à l'extérieur de la CMQ		15 340 (4,8 %)	310 (3,3 %)

Source : ISQ, 2001; Compilation spéciale de la CMQ

De manière plus détaillée, l'examen des déplacements domicile-travail dans la MRC de La Côte-de-Beaupré pour l'année 2001 démontrait la présence d'un pôle d'emploi principal pour cette région, lequel serait formé des municipalités de Beaupré et Sainte-Anne-de-Beaupré (Tableau 16).

Beaupré/Sainte-Anne-de-Beaupré constitue le principal pôle d'emploi de la MRC de La Côte-de-Beaupré.

Tableau 16 : Répartition des personnes occupées, par municipalité, selon leur lieu d'emploi à l'intérieur de la MRC de La Côte-de-Beaupré, MRC de La Côte-de-Beaupré, 2001

		LIEU D'EMPLOI								SOLDE TOTAL
		1	2	3	4	5	6	7	8	
Lieu de résidence	Boischatel (1)		—	15	- 45	- 15	10	—	—	- 35
	Château-Richer (2)	—		5	- 25	- 105	—	—	30	- 95
	L'Ange-Gardien (3)	- 15	- 5		- 10	- 40	10	—	10	- 50
	Beaupré (4)	45	25	10		- 15	200	200	130	595
	Sainte-Anne-de-Beaupré (5)	15	105	40	15		65	105	50	395
	Saint-Ferréol-les-Neiges (6)	- 10	—	- 10	- 200	- 65		15	20	- 250
	Saint-Joachim (7)	—	—	—	- 200	- 105	- 15		—	- 320
	Saint-Tite-des-Caps (8)	—	- 30	- 10	- 130	- 50	- 20	—		- 240

Source : ISQ, 2001; Compilation spéciale de la CMQ

6. DÉPLACEMENT DES PERSONNES

6.1 MODES DE TRANSPORT

En ce qui concerne la mobilité des personnes, le recensement de 2001 révélait une emprise plus importante de l'automobile dans le cadre des déplacements aux fins d'emploi des travailleurs de la MRC de La Côte-de-Beaupré par rapport à la moyenne métropolitaine. D'autre part, les données mettaient en relief l'absence quasi totale de transport en commun dans cette composante de la CMQ (Tableau 17).

Plus de 85 % des déplacements domicile-travail s'effectuent en automobile.

Tableau 17 : Répartition des déplacements domicile-travail selon le mode de transport utilisé, MRC de La Côte-de-Beaupré, ses constituantes et CMQ, 2001

	AUTOMOBILE (CONDUCTEUR)	AUTOMOBILE (PASSAGER)	TRANSPORT EN COMMUN	MARCHE	AUTRES (VÉHICULES À DEUX ROUES, TAXIS, ETC.)
CMQ	76,0 %	5,2 %	9,8 %	7,0 %	2,0 %
MRC de La Côte-de-Beaupré	87,8 %	6,1 %	1,3 %	3,8 %	1,0 %
Boischatel	86,0 %	6,8 %	4,1 %	1,6 %	2,0 %
Château-Richer	88,6 %	6,2 %	0,6 %	4,0 %	0,6 %
L'Ange-Gardien	87,0 %	4,6 %	1,1 %	5,6 %	—
Beaupré	85,8 %	5,8 %	—	6,7 %	0,9 %
Sainte-Anne-de-Beaupré	81,9 %	10,4 %	—	5,7 %	2,1 %
Saint-Ferréol-les-Neiges	93,9 %	2,4 %	—	2,4 %	—
Saint-Joachim	95,2 %	3,2 %	—	1,6 %	—
Saint-Tite-des-Caps	87,8 %	6,5 %	—	3,3 %	—

Source : Statistique Canada, Recensement 2001; Compilation spéciale de la CMQ

7. LOGEMENT

7.1 RÉPARTITION ET CROISSANCE DU NOMBRE DE LOGEMENTS PRIVÉS SELON LE MODE D'OCCUPATION

En 2001, la MRC de La Côte-de-Beaupré comptait 7 575 logements privés sur son territoire. Il s'agissait d'une augmentation de 10 % entre 1991 et 2001, comparativement à une hausse de 16 % dans l'ensemble de la CMQ (Statistique Canada, Recensements 1991-2001). Aussi, au cours de la même période, il était possible d'observer une croissance du nombre de logements en propriété, alors que ceux en location avaient chuté de 3 % (Tableau 18).

La MRC de La Côte-de-Beaupré compte 7 575 logements...

Tableau 18 : Variation du nombre de logements privés selon le mode d'occupation, MRC de La Côte-de-Beaupré, 1991-2001

	1991	2001	VARIATION 1991-2001
Nombre de logements occupés par des ménages-propriétaires	5 845	6 655	14 %
Nombre de logements occupés par des ménages-locataires	1 730	1 675	- 3 %
Nombre total de logements privés	7 575	8 330	10 %

Source : Statistique Canada, Recensements 1991-2001

Plus spécifiquement, les propriétés représentaient près de 80 % du parc de logements de La Côte-de-Beaupré. À titre comparatif, elles ne constituaient que 55,5 % de l'ensemble résidentiel de la CMQ. En corollaire, les logements locatifs occupaient une part moins importante des habitations présentes sur le territoire de La Côte-de-Beaupré que dans la région métropolitaine (Graphique 3).

... dont près de 80 % est occupé par leur propriétaire.

Graphique 3 : Répartition des logements privés selon le mode d'occupation, MRC de La Côte-de-Beaupré, ses constituantes et CMQ, 2001

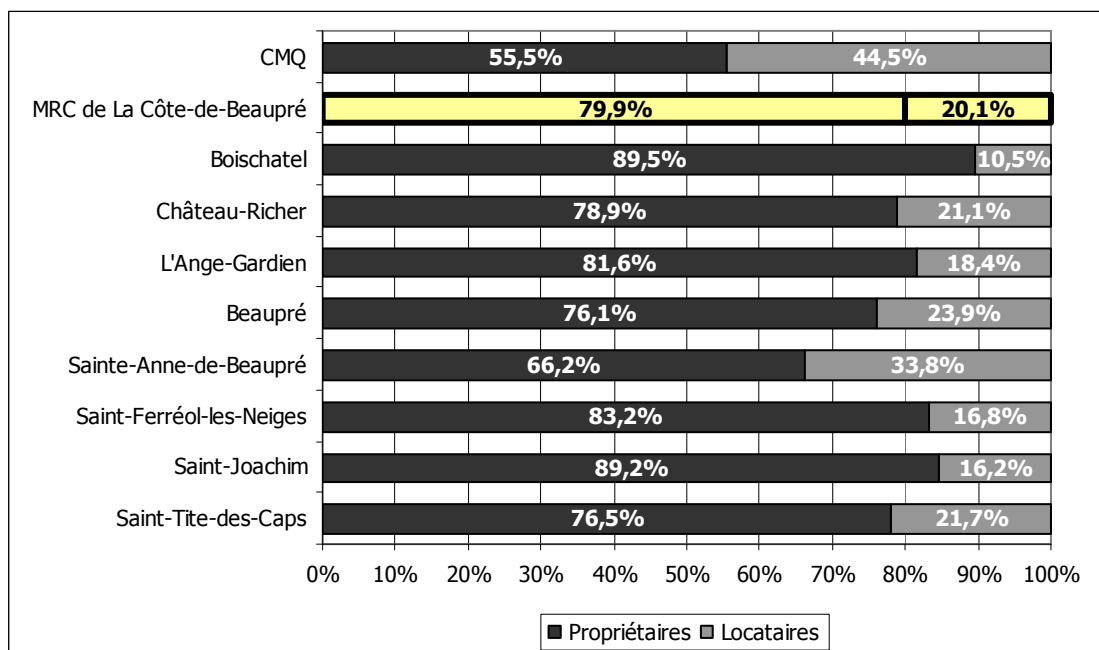

Source : Statistique Canada, Recensement 2001

7.2 ÉVOLUTION DU PARC DE LOGEMENTS PRIVÉS

De manière générale, le parc résidentiel de la MRC de La Côte-de-Beaupré comptait davantage de logements anciens (construits avant 1946) que la CMQ. Ceci était particulièrement vrai pour les municipalités de Château-Richer, L'Ange-Gardien, Sainte-Anne-de-Beaupré, Saint-Joachim et Saint-Tite-des-Caps, où les résidences anciennes constituaient plus du quart de tous les logements (Graphique 4).

Le parc de logements de la MRC de La Côte-de-Beaupré compte, en moyenne, davantage d'habitations anciennes que l'ensemble de la CMQ.

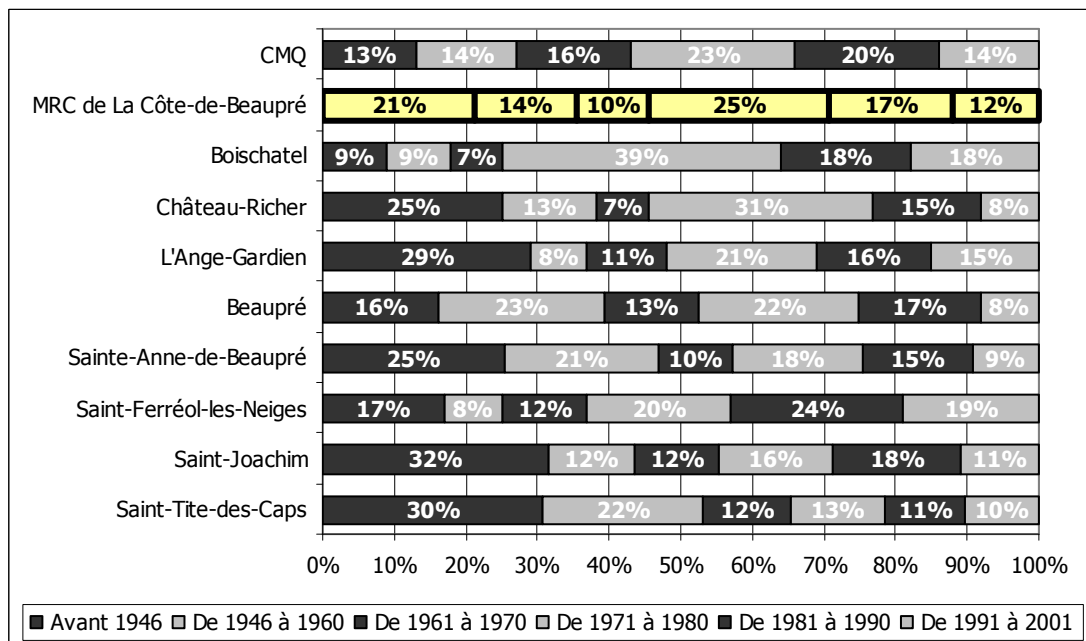
Graphique 4 : Période de construction des logements privés, MRC de La Côte-de-Beaupré, ses constituantes et CMQ, 2001

Source : Statistique Canada, Recensement 2001

7.3 MISES EN CHANTIER RÉSIDENTIELLES

De 1992 à 2005, 983 nouvelles constructions ont été mises en chantier sur le territoire de la MRC de La Côte-de-Beaupré, soit 1,9 % de toutes celles de la RMR de Québec^{XII} (Tableau 19).

De 1992 à 2005, 983 nouvelles constructions ont été mises en chantier...

Tableau 19 : Nombre de mises en chantier résidentielles, MRC de La Côte-de-Beaupré, ses constituantes et RMR de Québec, 1992-2005

	RMR DE QUÉBEC	MRC DE LA CÔTE-DE-BEAUPRÉ	BOISCHATEL	CHÂTEAU-RICHER	L'ANGE-GARDIEN
Nombre total	52 024	983	634	119	230
1992	6 213	51	22	5	24
1993	4 629	49	31	6	12
1994	4 604	43	25	9	9
1995	2 352	45	25	10	10
1996	2 151	43	26	8	9
1997	2 171	27	18	1	8
1998	1 796	34	17	9	8
1999	1 765	44	28	3	13
2000	2 217	40	17	4	19
2001	2 502	66	52	5	9
2002	4 222	53	41	5	7
2003	5 506	136	81	11	44
2004	6 123	143	116	11	16
2005	5 773	209	135	32	42

Source : SCHL, 1992-2005

^{XII} Les limites de la RMR de Québec excluent six municipalités de la MRC de La Côte-de-Beaupré : Beaupré, Sainte-Anne-de-Beaupré, Saint-Ferréol-les-Neiges, Saint-Joachim, Saint-Louis-de-Gonzague-du-Cap-Tourmente et Saint-Tite-des-Caps.

Durant la même période, l'évolution du nombre de mises en chantier était en deçà de celle constatée à l'échelle métropolitaine. Ainsi, loin de décliner pendant les années 1990, la construction de nouvelles unités résidentielles était plutôt demeurée relativement stable dans la MRC de La Côte-de-Beaupré. Cependant, à compter de l'année 2000, le nombre de mises en chantier a augmenté très rapidement pour finalement rejoindre le niveau de la CMQ en 2005 (Graphique 5).

... mais le développement se faisait de manière inégale dans le temps.

Graphique 5 : Évolution du nombre de mises en chantier résidentielles, MRC de La Côte-de-Beaupré et RMR de Québec, 1992-2005

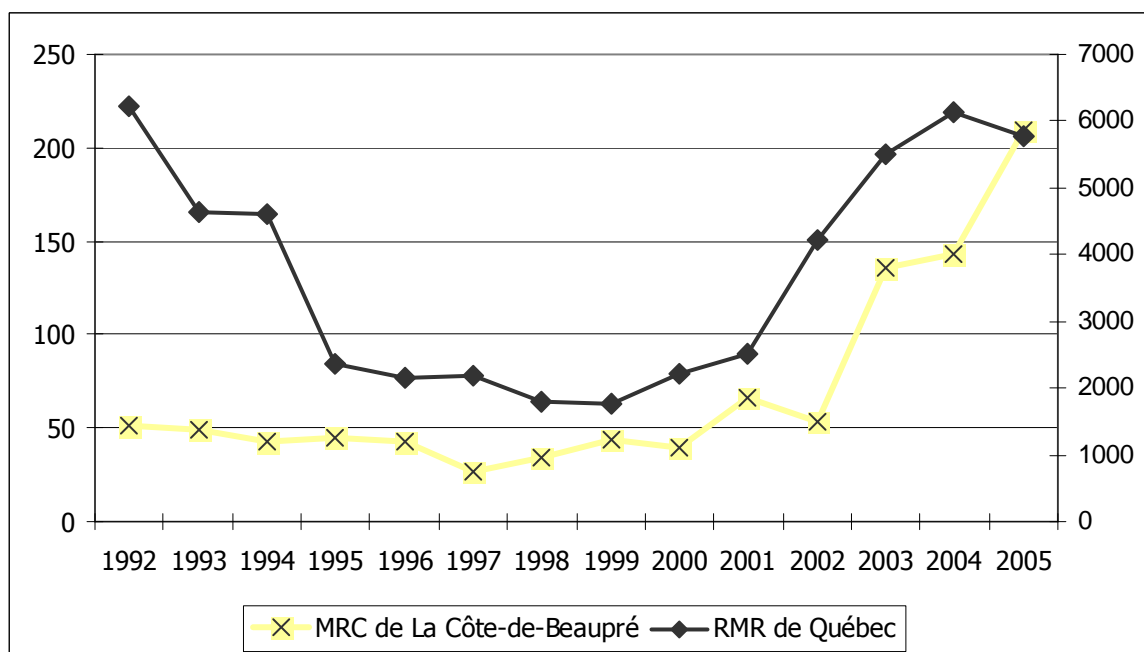

Source : SCHL, 1992-2005; Compilation spéciale de la CMQ

7.4 DÉPENSES CONSACRÉES AU LOGEMENT

7.4.1 DÉPENSES DES PROPRIÉTAIRES ET DES LOCATAIRES CONSACRÉES AU LOGEMENT

En 2001, la dépense mensuelle moyenne en logement des ménages de la MRC de La Côte-de-Beaupré se chiffrait à 422 \$ pour les locataires et à 555 \$ pour les propriétaires. Ces moyennes étaient largement inférieures à celles enregistrées à l'échelle de la CMQ (Tableau 20).

La dépense mensuelle moyenne en logement se chiffre à 422 \$ pour les locataires et à 555 \$ pour les propriétaires...

Tableau 20 : Dépenses mensuelles consacrées au logement selon le mode d'occupation, MRC de La Côte-de-Beaupré, ses constituantes et CMQ, 2001

	LOCATAIRES (LOYER MOYEN)	PROPRIÉTAIRES (PAIEMENT PRINCIPAL MOYEN)
CMQ	522 \$	706 \$
MRC de La Côte-de-Beaupré	422 \$	555 \$
Boischatel	462 \$	657 \$
Château-Richer	376 \$	518 \$
L'Ange-Gardien	485 \$	607 \$
Beaupré	479 \$	548 \$
Sainte-Anne-de-Beaupré	406 \$	511 \$
Saint-Ferréol-les-Neiges	445 \$	497 \$
Saint-Joachim	381 \$	492 \$
Saint-Tite-des-Caps	306 \$	467 \$

Source : Statistique Canada, Recensement 2001; Compilation spéciale de la CMQ

D'autre part, en une décade (1991-2001), les dépenses en logement des ménages avaient très peu varié dans la MRC de La Côte-de-Beaupré, le loyer des locataires diminuant de 1 % et le paiement principal moyen des propriétaires augmentant de 2 % (Statistique Canada, Recensements 1991-2001).

... ces dépenses ayant très peu varié entre 1991 et 2001.

7.4.2 MÉNAGES CONSACRANT PLUS DE 30 % DE LEUR REVENU AU LOGEMENT

Lors du recensement de 2001, une plus petite proportion de ménages de La Côte-de-Beaupré que la moyenne métropolitaine consacraient plus de 30 % de leur revenu aux dépenses d'habitation. Ainsi, 24 % des 1 670 logements occupés par des ménages-locataires, en hausse de 1 % par rapport à 1991 (Statistique Canada, Recensements 1991-2001), se retrouvaient dans cette situation (Tableau 21).

24 % des locataires consacrent plus de 30 % de leur revenu aux dépenses d'habitation...

Tableau 21 : Proportion des logements occupés par des ménages-locataires consacrant plus de 30 % de leur revenu aux dépenses d'habitation, MRC de La Côte-de-Beaupré, ses constituantes et CMQ, 2001

	NOMBRE TOTAL DE LOGEMENTS EN LOCATION	PROPORTION DES LOGEMENTS OCCUPÉS PAR DES MÉNAGES CONSACRANT PLUS DE 30 % DE LEUR REVENU AUX DÉPENSES D'HABITATION
CMQ	131 660	35 %
MRC de La Côte-de-Beaupré	1 670	24 %
Boischatel	165	21 %
Château-Richer	295	22 %
L'Ange-Gardien	205	27 %
Beaupré	265	34 %
Sainte-Anne-de-Beaupré	375	20 %
Saint-Ferréol-les-Neiges	145	21 %
Saint-Joachim	90	22 %
Saint-Tite-des-Caps	130	23 %

Source : Statistique Canada, Recensement 2001; Compilation spéciale de la CMQ

En ce qui concerne les propriétaires, la proportion de ménages consacrant plus de 30 % de leur revenu au logement était inférieure à celle des locataires (11 % des 7 905 logements détenus en propriété) (Tableau 22).

... alors que 11 % des propriétaires consacrent plus de 30 % de leur revenu à ce poste de dépense.

Tableau 22 : Proportion des logements occupés par des ménages-propriétaires consacrant plus de 30 % de leur revenu aux dépenses d'habitation, MRC de La Côte-de-Beaupré, ses constituantes et CMQ, 2001

	NOMBRE TOTAL DE LOGEMENTS EN PROPRIÉTÉ	PROPORTION DES LOGEMENTS OCCUPÉS PAR DES MÉNAGES CONSCRANT PLUS DE 30 % DE LEUR REVENU AUX DÉPENSES D'HABITATION
CMQ	164 100	12 %
MRC de La Côte-de-Beaupré	6 620	11 %
Boischatel	1 410	6 %
Château-Richer	1 120	16 %
L'Ange-Gardien	900	9 %
Beaupré	845	8 %
Sainte-Anne-de-Beaupré	735	13 %
Saint-Ferréol-les-Neiges	720	11 %
Saint-Joachim	460	11 %
Saint-Tite-des-Caps	435	16 %

Source : Statistique Canada, Recensement 2001; Compilation spéciale de la CMQ

Cette proportion a d'ailleurs subi une baisse de 1 % en dix ans (1991-2001), passant de 12 % de tous les ménages-propriétaires en 1991 à 11 % d'entre eux en 2001 (Statistique Canada, Recensements 1991-2001).

LEXIQUE

Famille : Couple marié (avec ou sans enfants des deux conjoints ou de l'un d'eux), couple vivant en union libre (avec ou sans enfants des deux partenaires ou de l'un d'eux) ou parent seul (peu importe son état matrimonial) demeurant avec au moins un enfant dans le même logement.

Ménage : Personne ou groupe de personnes (autres que des résidents étrangers) occupant un logement privé et n'ayant pas de domicile habituel ailleurs au Canada.

Ménage multifamilial : Un ménage multifamilial se compose de deux familles ou plus (avec ou sans autres personnes hors famille) qui occupent le même logement privé.

Ménage non familial : Un ménage non familial est constitué soit d'une personne vivant seule dans un logement privé, soit d'un groupe de deux personnes ou plus qui partagent un logement privé, mais qui ne forment pas une famille.

Ménage unifamilial : Un ménage unifamilial se compose d'une seule famille (avec ou sans autres personnes hors famille) qui occupe un logement privé.

Ménages consacrant plus de 30 % de leur revenu aux dépenses de propriété ou de logement :

Pourcentage du revenu mensuel total d'un ménage consacré aux dépenses liées au logement. Ces dépenses comprennent le prix du loyer (pour les locataires) ou le paiement de l'hypothèque (pour les propriétaires), ainsi que les frais d'électricité, de chauffage, de services municipaux, etc. On obtient ce pourcentage en divisant le montant total des dépenses liées au logement par le revenu mensuel total du ménage et en multipliant ce résultat par 100.

Source : Statistique Canada, Dictionnaire du recensement de 2001

ANNEXE 1

Tableau 1.1 : Population par municipalité, MRC de La Côte-de-Beaupré, ses constituantes et CMQ, 2005

	NOMBRE D'HABITANTS
CMQ	711 900
MRC de La Côte-de-Beaupré	22 072
Boischatel	4 751
Château-Richer	3 527
L'Ange-Gardien	2 946
Beaupré	2 909
Sainte-Anne-de-Beaupré	2 775
Saint-Ferréol-les-Neiges	2 223
Saint-Tite-des-Caps	1 450
Saint-Louis-de-Gonzague-du-Cap-Tourmente	2

Source : Ministère des Affaires municipales et des Régions, Décret de population 1248-2005, 2005

NOTE MÉTHODOLOGIQUE : Les données tirées du Décret de population du Ministère des Affaires municipales et des Régions ne sont pas issues d'un recensement de population, mais sont plutôt établies en fonction d'estimations et de projections de croissance de la population.



Communauté
métropolitaine
de Québec

Bâtir. Dans un même esprit.



PROFIL SOCIOÉCONOMIQUE DE LA MRC DE L'ÎLE-D'ORLÉANS

Septembre 2006

TABLE DES MATIÈRES

LISTE DES GRAPHIQUES.....	4
INTRODUCTION.....	5
1. DÉMOGRAPHIE.....	6
1.1 LA POPULATION.....	6
1.2 LES MÉNAGES.....	8
1.2.1 Répartition et structure des ménages.....	8
1.2.2 Revenu médian des ménages et composition du revenu.....	8
1.2.3 Répartition, structure et revenu des familles monoparentales.....	10
1.3 LES PERSONNES VIVANT SEULES.....	10
2. MOBILITÉ : MIGRATION INTRAMÉTROPOLITAINE.....	11
2.1 BILAN MIGRATOIRE INTRAMÉTROPOLITAIN.....	11
3. IMMIGRATION.....	12
3.1 RÉPARTITION DE LA POPULATION IMMIGRANTE ET DES NOUVEAUX IMMIGRANTS.....	12
4. NIVEAU DE SCOLARITÉ.....	12
4.1 RÉPARTITION DE LA POPULATION DE 20 ANS ET PLUS SELON LE PLUS HAUT NIVEAU DE SCOLARITÉ ATTEINT.....	12
5. ÉCONOMIE.....	13
5.1 RATIO DE REMPLACEMENT DE LA MAIN-D'ŒUVRE.....	13
5.2 STRUCTURE ÉCONOMIQUE.....	14
5.3 STRUCTURE DE NAVETTAGE DU LIEU DE RÉSIDENCE AU LIEU D'EMPLOI.....	14
6. DÉPLACEMENT DES PERSONNES.....	16
6.1 MODES DE TRANSPORT.....	16
7. LOGEMENT.....	16
7.1 RÉPARTITION ET CROISSANCE DU NOMBRE DE LOGEMENTS PRIVÉS SELON LE MODE D'OCCUPATION.....	16
7.2 ÉVOLUTION DU PARC DE LOGEMENTS PRIVÉS.....	17
7.3 MISES EN CHANTIER RÉSIDENTIELLES.....	18
7.4 DÉPENSES CONSACRÉES AU LOGEMENT.....	19
7.4.1 Dépenses des propriétaires et des locataires consacrées au logement.....	19
7.4.2 Ménages consacrant plus de 30 % de leur revenu au logement.....	20
LEXIQUE.....	22
ANNEXE 1.....	23

LISTE DES TABLEAUX

Tableau 1 : Évolution de la population, MRC de L'Île-d'Orléans, ses constituantes et CMQ, 1991-2001.....	7
Tableau 2 : Répartition de la population par groupe d'âge, MRC de L'Île-d'Orléans, ses constituantes et CMQ, 2001	7
Tableau 3 : Variation de la population par groupe d'âge, MRC de L'Île-d'Orléans, 1991-2001	7
Tableau 4 : Répartition des ménages selon le type, MRC de L'Île-d'Orléans, ses constituantes et CMQ, 2001.....	8
Tableau 5 : Variation du nombre de ménages selon le type, MRC de L'Île-d'Orléans, 1991-2001	8
Tableau 6 : Variation du revenu médian des ménages, MRC de L'Île-d'Orléans, ses constituantes et CMQ, 1991-2001	9
Tableau 7 : Répartition des familles monoparentales selon le sexe du parent, MRC de L'Île-d'Orléans, ses constituantes et CMQ, 2001.....	10
Tableau 8 : Revenu médian des familles monoparentales selon le sexe du parent, MRC de L'Île-d'Orléans, ses constituantes et CMQ, 2001.....	10
Tableau 9 : Variation du nombre de personnes vivant seules, MRC de L'Île-d'Orléans, ses constituantes et CMQ, 2001	11
Tableau 10 : Solde migratoire intrarégional, CMQ et ses composantes, 2000-2005.....	11
Tableau 11 : Répartition de la population immigrante et des nouveaux immigrants, MRC de L'Île-d'Orléans, ses constituantes et CMQ, 2001	12
Tableau 12 : Répartition de la population de 20 ans et plus selon le niveau de scolarité atteint, MRC de L'Île-d'Orléans, ses constituantes et CMQ, 2001	13
Tableau 13 : Ratio de remplacement de la main-d'œuvre, MRC de L'Île-d'Orléans, ses constituantes et CMQ, 1991-2001.....	13
Tableau 14 : Nombre et proportion d'emplois dans cinq branches d'activité, MRC de L'Île-d'Orléans, ses constituantes et CMQ, 2001.....	14
Tableau 15 : Répartition des personnes occupées résidant sur le territoire de la MRC de L'Île-d'Orléans et de la CMQ selon leur lieu d'emploi, MRC de L'Île-d'Orléans et CMQ, 2001.....	15
Tableau 16 : Répartition des personnes occupées, par municipalité, selon leur lieu d'emploi à l'intérieur de la MRC de L'Île-d'Orléans, MRC de L'Île-d'Orléans, 2001.....	15
Tableau 17 : Répartition des déplacements domicile-travail selon le mode de transport utilisé, MRC de L'Île-d'Orléans, ses constituantes et CMQ, 2001.....	16
Tableau 18 : Variation du nombre de logements privés selon le mode d'occupation, MRC de L'Île-d'Orléans, 1991-2001	16
Tableau 19 : Nombre de mises en chantier résidentielles, MRC de L'Île-d'Orléans et RMR de Québec, 1992-2005	18
Tableau 20 : Dépenses mensuelles consacrées au logement selon le mode d'occupation, MRC de L'Île-d'Orléans, ses constituantes et CMQ, 2001.....	20
Tableau 21 : Proportion des logements occupés par des ménages-locataires consacrant plus de 30 % de leur revenu aux dépenses d'habitation, MRC de L'Île-d'Orléans, ses constituantes et CMQ, 2001.....	20
Tableau 22 : Proportion des logements occupés par des ménages-proprétaires consacrant plus de 30 % de leur revenu aux dépenses d'habitation, MRC de L'Île-d'Orléans, ses constituantes et CMQ, 2001.....	21
Tableau 1.1 : Population par municipalité, MRC de L'Île-d'Orléans, ses constituantes et CMQ, 2005.....	23

LISTE DES GRAPHIQUES

Graphique 1 : Poids démographique de la MRC de L'Île-d'Orléans au sein de la CMQ, CMQ et ses composantes, 2001	6
Graphique 2 : Composition du revenu des ménages, MRC de L'Île-d'Orléans, ses constituantes et CMQ, 2001.....	9
Graphique 3 : Répartition des logements privés selon le mode d'occupation, MRC de L'Île-d'Orléans, ses constituantes et CMQ, 2001.....	17
Graphique 4 : Période de construction des logements privés, MRC de L'Île-d'Orléans, ses constituantes et CMQ, 2001	18
Graphique 5 : Évolution du nombre de mises en chantier résidentielles, MRC de L'Île-d'Orléans et RMR de Québec, 1992-2005.....	19

INTRODUCTION

En vertu de l'article 118 de la *Loi sur la Communauté métropolitaine de Québec*^I, la Communauté métropolitaine de Québec^{II} a reçu le mandat d'élaborer un schéma métropolitain d'aménagement et de développement. Dans le cadre de cette démarche, la CMQ a également entrepris la rédaction d'un état de situation pour l'ensemble du territoire qu'elle dessert en fonction de différentes thématiques d'aménagement, tels le développement spatial, l'urbanisation, le territoire agricole, les réseaux, infrastructures et équipements de transport, les milieux naturels ou encore les contraintes naturelles et anthropiques. Aussi, le présent document constitue un aperçu du profil socioéconomique de la région métropolitaine et de ses composantes. En ce sens, il se veut un complément d'information par rapport au travail de réflexion et de planification amorcé en vue de remplir les obligations légales précédemment énoncées.

Le travail qui suit a été essentiellement réalisé à partir des données de Statistique Canada et, principalement, du recensement de 2001. Les renseignements figurant dans les profils ont été recueillis lors des recensements quinquennaux par Statistique Canada auprès d'un échantillon de la population (20 %, échantillon aléatoire formé d'un ménage sur cinq). Ces dernières données ont été pondérées pour fournir des estimations de la population entière. Pour une région géographique donnée, les totaux ou totaux partiels pondérés de la population, des ménages, des logements ou des familles, peuvent ne pas correspondre aux chiffres figurant dans des documents renfermant des données recueillies auprès de la population totale (100 %). Ces différences sont dues à l'échantillonnage. Les estimations renferment une certaine marge d'imprécision attribuable à la fois à des erreurs dans les corrections pour le sous-dénombrement net et à des erreurs découlant des méthodes d'estimation des composantes. Pour la période 1996-2001, l'erreur absolue moyenne estimée par Statistique Canada pour toutes les régions métropolitaines de recensement au Canada est de 0,14 %.

Lorsqu'elles étaient disponibles, certaines informations plus récentes en provenance d'autres sources ont été intégrées afin de produire des portraits aussi actualisés que possible, et ce, compte tenu des contraintes imposées par l'analyse statistique. Les données de population officielles pour l'année 2005 sont à votre disposition à l'annexe « 1 » de chacun des profils.

Le profil socioéconomique de la MRC de L'Île-d'Orléans, à l'instar de celui de la CMQ et de ses autres composantes territoriales, se divise en sept sections, à savoir la démographie, la mobilité, l'immigration, la scolarité, l'économie, le déplacement des personnes ainsi que le logement.

^I L.R.Q., ch. C-37.02.

^{II} Ci-après : « CMQ ».

1. DÉMOGRAPHIE

1.1 LA POPULATION

En 2001, la MRC de L'Île-d'Orléans comptait 6 705 habitants^{III}, ce qui représentait environ 1 % de la population totale de la CMQ (Graphique 1).

La MRC de L'Île-d'Orléans compte 6 705 habitants...

Graphique 1 : Poids démographique de la MRC de L'Île-d'Orléans au sein de la CMQ, CMQ et ses composantes, 2001

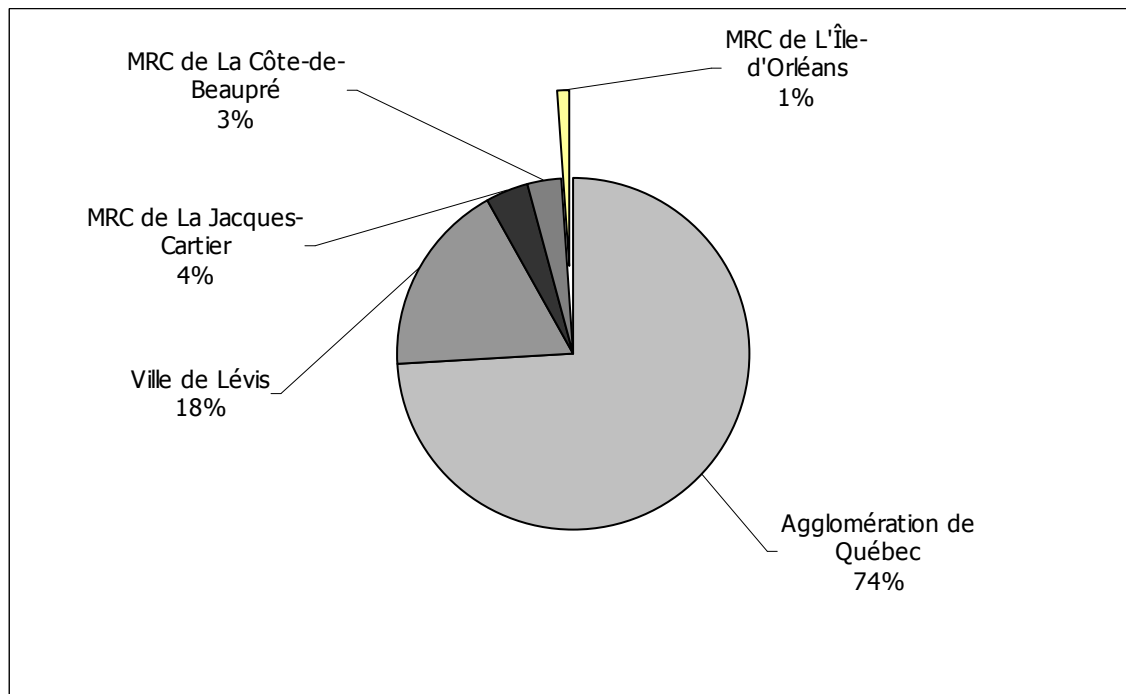

Source : Statistique Canada, Recensement 2001; Compilation spéciale de la CMQ

C'est donc dire qu'en dix ans (1991-2001), la population de L'Île-d'Orléans a décru de 2 %, comparativement à une augmentation de 5 % pour l'ensemble de la région métropolitaine. Seules les municipalités de Saint-Jean-de-l'Île-d'Orléans, Saint-Laurent-de-l'Île-d'Orléans et Saint-François-de-l'Île-d'Orléans avaient connu une croissance de leur nombre d'habitants au cours de la même décennie (Tableau 1).

... la population de la MRC ayant décru de 2 % en dix ans.

^{III} En 2005, la population de la MRC de L'Île-d'Orléans a été estimée à 6 834 (Ministère des Affaires municipales et des Régions, Décret de population 1248-2005, 2005). Or, compte tenu des contraintes liées à l'analyse statistique, les données du recensement de 2001 ont été utilisées. À titre indicatif, l'annexe 1 détaille la population par municipalité en 2005 en fonction des données colligées par le MAMR.

Tableau 1 : Évolution de la population, MRC de L'Île-d'Orléans, ses constituantes et CMQ, 1991-2001

	NOMBRE D'HABITANTS		VARIATION	
	1991	2001	1991-2001	
	NOMBRE		NOMBRE	POURCENTAGE
CMQ	642 225	674 700	32 475	5 %
MRC de L'Île-d'Orléans	6 855	6 705	- 150	- 2 %
Saint-Pierre-de-l'Île-d'Orléans	1 940	1 835	- 105	- 5 %
Saint-Laurent-de-l'Île-d'Orléans	1 545	1 610	65	4 %
Sainte-Pétronille	1 130	1 040	- 90	- 8 %
Sainte-Famille	980	870	- 110	- 11 %
Saint-Jean-de-l'Île-d'Orléans	795	860	65	8 %
Saint-François-de-l'Île-d'Orléans	470	490	20	4 %

Source : Statistique Canada, Recensements 1991-2001; Compilation spéciale de la CMQ

D'autre part, la répartition de la population en fonction des différents groupes d'âge révélait que la MRC de L'Île-d'Orléans comptait une proportion de 15-24 ans et de 25-44 ans inférieure à la moyenne métropolitaine, alors que les cohortes des 45-64 et des 65 ans et plus étaient proportionnellement plus importantes que dans l'ensemble de la CMQ (Tableau 2).

La MRC de L'Île-d'Orléans compte une proportion plus élevée de personnes âgées de 45 ans et plus...

Tableau 2 : Répartition de la population par groupe d'âge, MRC de L'Île-d'Orléans, ses constituantes et CMQ, 2001

	POPULATION TOTALE	0 À 14 ANS	15 À 24 ANS	25 À 44 ANS	45 À 64 ANS	65 ANS ET PLUS
CMQ	674 700 (100 %)	110 205 (16 %)	92 440 (14 %)	203 130 (30 %)	185 815 (28 %)	83 115 (12 %)
MRC de L'Île-d'Orléans	6 705 (100 %)	1 065 (16 %)	775 (12 %)	1 770 (26 %)	2 205 (33 %)	885 (13 %)
Saint-Pierre-de-l'Île-d'Orléans	1 835 (100 %)	295 (16 %)	230 (13 %)	535 (29 %)	590 (32 %)	165 (9 %)
Saint-Laurent-de-l'Île-d'Orléans	1 610 (100 %)	255 (16 %)	185 (11 %)	385 (24 %)	575 (36 %)	200 (12 %)
Sainte-Pétronille	1 040 (100 %)	140 (13 %)	90 (9 %)	280 (27 %)	380 (37 %)	150 (14 %)
Sainte-Famille	870 (100 %)	125 (14 %)	155 (18 %)	210 (24 %)	250 (29 %)	135 (16 %)
Saint-Jean-de-l'Île-d'Orléans	860 (100 %)	140 (16 %)	75 (9 %)	245 (28 %)	250 (29 %)	155 (18 %)
Saint-François-de-l'Île-d'Orléans	490 (100 %)	115 (23 %)	45 (9 %)	120 (24 %)	165 (34 %)	60 (12 %)

Source : Statistique Canada, Recensement 2001; Compilation spéciale de la CMQ

Aussi, au cours de la période 1991-2001, les plus fortes progressions de population au sein de la MRC de L'Île-d'Orléans ont été observées chez les 45-64 ans et les 65 ans et plus, ces cohortes ayant présenté une croissance respective de 37 % et 26 %. Parallèlement, les 0-14 ans, les 15-24 ans et les 25-44 ans ont tous connu une diminution de leurs effectifs à l'intérieur du même laps de temps (Tableau 3).

... l'effectif des 45 ans et plus étant en hausse sur le territoire de la MRC depuis 1991.

Tableau 3 : Variation de la population par groupe d'âge, MRC de L'Île-d'Orléans, 1991-2001

	POPULATION TOTALE	0 À 14 ANS	15 À 24 ANS	25 À 44 ANS	45 À 64 ANS	65 ANS ET PLUS
Population 1991	6 855	1 385	885	2 275	1 610	700
Population 2001	6 705	1 065	775	1 770	2 205	885
Variation 1991-2001	- 2 %	- 23 %	- 12 %	- 22 %	37 %	26 %

Source : Statistique Canada, Recensements 1991-2001; Compilation spéciale de la CMQ

1.2 LES MÉNAGES

1.2.1 RÉPARTITION ET STRUCTURE DES MÉNAGES

En 2001, la MRC de L'Île-d'Orléans comptait 2 655 ménages, ce qui représentait 1 % de tous ceux de la CMQ. La majorité d'entre eux (75 %) était unifamiliale. Quant au nombre moyen de personnes par ménage, il a été estimé à 2,5 en 2001, soit à un niveau légèrement supérieur à celui de la région métropolitaine (Tableau 4).

La MRC de L'Île-d'Orléans compte 2 655 ménages...

Tableau 4 : Répartition des ménages selon le type, MRC de L'Île-d'Orléans, ses constituantes et CMQ, 2001

	MÉNAGES UNIFAMILIAUX	MÉNAGES NON FAMILIAUX	MÉNAGES MULTIFAMILIAUX	TOTAL DES MÉNAGES	NOMBRE MOYEN DE PERSONNES PAR MÉNAGE
CMQ	187 395 (63 %)	107 470 (36 %)	1 255 (0,4 %)	296 120 (100 %)	2,3
MRC de L'Île-d'Orléans	1 995 (75 %)	645 (24 %)	10 (0,4 %)	2 655 (100 %)	2,5
Saint-Pierre-de-l'Île-d'Orléans	525 (74 %)	175 (25 %)	15 (2 %)	710 (100 %)	2,6
Saint-Laurent-de-l'Île-d'Orléans	500 (82 %)	115 (19 %)	—	610 (100 %)	2,6
Sainte-Pétronille	340 (80 %)	90 (21 %)	—	425 (100 %)	2,4
Sainte-Famille	260 (79 %)	70 (21 %)	—	330 (100 %)	2,6
Saint-Jean-de-l'Île-d'Orléans	240 (62 %)	140 (36 %)	—	385 (100 %)	2,3
Saint-François-de-l'Île-d'Orléans	130 (68 %)	60 (32 %)	—	190 (100 %)	2,5

Source : Statistique Canada, Recensement 2001; Compilation spéciale de la CMQ

Au chapitre de la croissance, le nombre de ménages avait fait un bond de 11 % au cours de la période 1991-2001, ce qui était en deçà de la progression de 16 % enregistrée à l'échelle de la CMQ (Tableau 5).

... ce nombre ayant subi une augmentation de 11 % en dix ans.

Tableau 5 : Variation du nombre de ménages selon le type, MRC de L'Île-d'Orléans, 1991-2001

	MÉNAGES UNIFAMILIAUX	MÉNAGES NON FAMILIAUX	MÉNAGES MULTIFAMILIAUX	NOMBRE TOTAL DE MÉNAGES
Ménages 1991	1 920	465	—	2 385
Ménages 2001	1 995	645	10	2 655
Variation 1991-2001	4 %	39 %	—	11 %

Source : Statistique Canada, Recensements 1991-2001; Compilation spéciale de la CMQ

1.2.2 REVENU MÉDIAN DES MÉNAGES^{IV} ET COMPOSITION DU REVENU

En 2001, le revenu médian des 2 655 ménages répertoriés au sein de la MRC de L'Île-d'Orléans s'élevait à 46 227 \$, soit 4 455 \$ de plus que la moyenne métropolitaine (41 772 \$). Celui-ci a d'ailleurs subi une hausse de 4 % au cours de la décennie 1991-2001. Pourtant, le tiers des municipalités de L'Île-d'Orléans affichait une diminution du revenu médian des ménages variant de 1 % à 5 %. En contrepartie, celui des Pétronillais et des résidents de Saint-Jean-de-l'Île-d'Orléans avait connu une augmentation supérieure à 15 % (Tableau 6).

Le revenu médian des ménages a cru de 4 % entre 1991 et 2001 pour atteindre 46 227 \$.

^{IV} Le revenu médian est la valeur qui divise l'ensemble des ménages en deux parties égales, 50 % d'entre eux ayant un revenu inférieur au revenu médian et l'autre 50 % ayant un revenu supérieur à ce dernier.

Tableau 6 : Variation du revenu médian des ménages, MRC de L'Île-d'Orléans, ses constituantes et CMQ, 1991-2001

	MÉNAGES 1991 ^V	MÉNAGES 2001	VARIATION 1991-2001
CMQ	41 404 \$	41 772 \$	1 %
MRC de L'Île-d'Orléans	44 579 \$	46 227 \$	4 %
Saint-Pierre-de-l'Île-d'Orléans	53 809 \$	51 325 \$	- 5 %
Saint-Laurent-de-l'Île-d'Orléans	47 840 \$	51 987 \$	9 %
Sainte-Pétronille	45 241 \$	54 865 \$	21 %
Sainte-Famille	40 980 \$	43 765 \$	7 %
Saint-Jean-de-l'Île-d'Orléans	29 979 \$	35 389 \$	18 %
Saint-François-de-l'Île-d'Orléans	42 239 \$	41 695 \$	- 1 %

Source : Statistique Canada, Recensements 1991-2001; Compilation spéciale de la CMQ

Par ailleurs, entre 1991 et 2001, le nombre de ménages à faible revenu (- 10 000 \$) de la MRC de L'Île-d'Orléans était en recul de 48 %, comparativement à une augmentation de 95 % de ceux gagnant 70 000 \$ et plus (Statistique Canada, Recensements 1991-2001).

En ce qui a trait au revenu des ménages, celui-ci était composé aux trois quarts du revenu d'emploi, alors que le reste provenait des transferts gouvernementaux et d'autres sources tels les pensions de retraite, les rentes et les autres revenus de placement.

Le revenu d'emploi représente les trois quarts du revenu des ménages.

Toutefois, les habitants de Saint-Jean-de-l'Île-d'Orléans dépendaient, dans une proportion de 19 % de leur revenu, des transferts gouvernementaux, le salaire ne fournissant que 62 % de leur revenu total (Graphique 2).

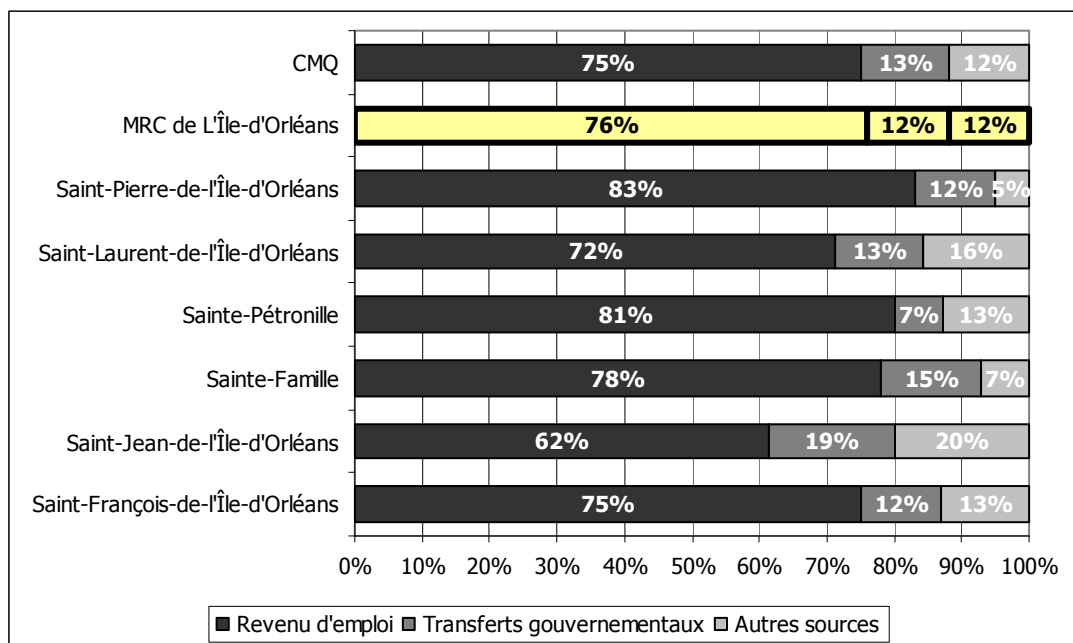
Graphique 2 : Composition du revenu des ménages, MRC de L'Île-d'Orléans, ses constituantes et CMQ, 2001

Source : Statistique Canada, Recensement 2001; Compilation spéciale de la CMQ

^V Les données monétaires tirées du recensement de 1991 ont été indexées de 12 % afin de les transposer en dollar de 2001 et, ainsi, permettre une comparaison avec les données colligées à partir du recensement de 2001.

1.2.3 RÉPARTITION, STRUCTURE ET REVENU DES FAMILLES MONOPARENTALES^{VI}

Parmi les 2 020 familles de la MRC de L'Île-d'Orléans recensées en 2001, 10 % étaient monoparentales, c'est-à-dire 210 d'entre elles. La majorité (79 %) des familles ne comptant qu'un seul parent était dirigée par une femme (Tableau 7).

10 % des familles sont monoparentales...

Tableau 7 : Répartition des familles monoparentales selon le sexe du parent, MRC de L'Île-d'Orléans, ses constituantes et CMQ, 2001

	NOMBRE TOTAL DE FAMILLES MONOPARENTALES	PARENT DE SEXE MASCULIN	PARENT DE SEXE FÉMININ
CMQ	31 320	6 585	24 735
MRC de L'Île-d'Orléans	210	45	165
Saint-Pierre-de-l'Île-d'Orléans	60	15	45
Saint-Laurent-de-l'Île-d'Orléans	15	—	15
Sainte-Pétronille	40	10	25
Sainte-Famille	45	10	30
Saint-Jean-de-l'Île-d'Orléans	25	—	25
Saint-François-de-l'Île-d'Orléans	30	10	25

Source : Statistique Canada, Recensement 2001

Cependant, contrairement aux données recueillies pour l'ensemble de la CMQ, les familles monoparentales dont le parent est de sexe féminin affichaient un revenu médian supérieur de 3 254 \$ à celui de leurs homologues masculins. Il s'agissait de la seule composante de la région métropolitaine où pareille situation avait été observée (Tableau 8).

... mais celles dirigées par une femme affichent un revenu médian supérieur à celui des hommes monoparentaux.

Tableau 8 : Revenu médian des familles monoparentales selon le sexe du parent, MRC de L'Île-d'Orléans, ses constituantes^{VII} et CMQ, 2001

	PARENT DE SEXE MASCULIN	PARENT DE SEXE FÉMININ	VARIATION ENTRE LE REVENU DES PARENTS DE SEXE MASCULIN ET FÉMININ
CMQ	42 418 \$	30 871 \$	11 547 \$
MRC de L'Île-d'Orléans	33 844 \$	37 098 \$	- 3 254 \$
Saint-Pierre-de-l'Île-d'Orléans	—	23 118 \$	—
Sainte-Pétronille	—	37 355 \$	—
Sainte-Famille	—	43 550 \$	—
Saint-Jean-de-l'Île-d'Orléans	—	53 328 \$	—

Source : Statistique Canada, Recensement 2001; Compilation spéciale de la CMQ

1.3 LES PERSONNES VIVANT SEULES

Des 6 705 personnes résidant sur L'Île-d'Orléans en 2001, 585 (9 %) vivaient seules. Il s'agit d'une augmentation de 60 % par rapport à 1991, ce qui signifie que la croissance a été beaucoup plus rapide que la moyenne enregistrée pour l'ensemble de la CMQ (42 %) (Tableau 9).

9 % de la population vit seule...

^{VI} En raison de données insuffisantes en provenance du recensement de 1991, il s'avère impossible d'effectuer une comparaison décennale du nombre, de la structure et du revenu médian des familles monoparentales.

^{VII} Aucune donnée n'était disponible pour les municipalités de Saint-Laurent-de-l'Île-d'Orléans et Saint-François-de-l'Île-d'Orléans.

Tableau 9 : Variation du nombre de personnes vivant seules, MRC de L'Île-d'Orléans, ses constituantes et CMQ, 2001

	PERSONNES VIVANT SEULES 1991	PERSONNES VIVANT SEULES 2001	VARIATION 1991-2001
CMQ	67 600	95 875	42 %
MRC de L'Île-d'Orléans	365	585	60 %
Saint-Pierre-de-l'Île-d'Orléans	60	155	58 %
Saint-Laurent-de-l'Île-d'Orléans	45	115	56 %
Sainte-Pétronille	65	85	31 %
Sainte-Famille	60	70	17 %
Saint-Jean-de-l'Île-d'Orléans	115	115	—
Saint-François-de-l'Île-d'Orléans	25	40	60 %

Source : Statistique Canada, Recensements 1991-2001; Compilation spéciale de la CMQ

D'autre part, 160 des 585 (27 %) personnes vivant seules dans la MRC de L'Île-d'Orléans étaient âgées de 65 ans et plus. Cela représente une hausse de 23 % entre 1991 et 2001 (Statistique Canada, Recensements 1991-2001).

... et plus du quart des personnes vivant seules sont âgées de 65 ans et plus.

2. MOBILITÉ : MIGRATION INTRAMÉTROPOLITAINE

2.1 BILAN MIGRATOIRE INTRAMÉTROPOLITAINE

Le bilan migratoire de la MRC de L'Île-d'Orléans par rapport aux autres composantes de la CMQ était, pour la période 2000-2005, négatif. C'est donc dire que davantage de personnes quittaient L'Île-d'Orléans pour s'établir ailleurs dans la région métropolitaine que l'inverse. Néanmoins, la MRC présentait un gain net de population (12 personnes) à l'égard de la Ville de Lévis (Tableau 10).

Pour la période 2000-2005, le bilan migratoire intramétropolitain de la MRC de L'Île-d'Orléans est négatif.

Tableau 10 : Solde migratoire intrarégional, CMQ et ses composantes, 2000-2005

	GAINS ET PERTES NETS DE POPULATION AU PROFIT DES AUTRES COMPOSANTES DE LA CMQ					
	RESTE DE LA CMQ (SOLDE TOTAL)	AGGLOMÉRATION DE QUÉBEC	VILLE DE LÉVIS	MRC DE LA JACQUES- CARTIER	MRC DE LA CÔTE-DE- BEAUPRÉ	MRC DE L'ÎLE- D'ORLÉANS
Agglomération de Québec	- 1 989		- 31	- 1 359	- 701	102
Ville de Lévis	- 141	31		- 128	- 32	- 12
MRC de La Jacques-Cartier	1 514	1 359	128		4	23
MRC de La Côte-de-Beaupré	788	701	32	- 4		59
MRC de L'Île-d'Orléans	- 172	- 102	12	- 23	- 59	—

Source : ISQ, 2006; Compilation spéciale de la CMQ

3. IMMIGRATION

3.1 RÉPARTITION DE LA POPULATION IMMIGRANTE ET DES NOUVEAUX IMMIGRANTS

La MRC de L'Île-d'Orléans comptait, en 2001, 140 personnes immigrantes, lesquelles représentaient 2 % de sa population totale. En dix ans (1991-2001), la population immigrante a connu une croissance de l'ordre de 12 %, passant de 125 en 1991 à 140 en 2001 (Statistique Canada, Recensements 1991-2001).

Les immigrants représentent 2 % de la population totale de la MRC de L'Île-d'Orléans.

À l'échelle de la CMQ, c'est moins de 1 % de tous les immigrants du territoire métropolitain qui habitait L'Île-d'Orléans.

Quant aux personnes nouvellement immigrées, c'est-à-dire celles étant venues s'établir au Canada entre 1996 et 2001, elles étaient au nombre de 50 (36 % de la population immigrante de la MRC de L'Île-d'Orléans) (Tableau 11).

Tableau 11 : Répartition de la population immigrante et des nouveaux immigrants, MRC de L'Île-d'Orléans, ses constituantes^{VIII} et CMQ, 2001

	POPULATION IMMIGRANTE TOTALE		NOUVEAUX IMMIGRANTS	
	NOMBRE	PROPORTION PAR RAPPORT À LA MRC DE L'ÎLE-D'ORLÉANS	NOMBRE	PROPORTION PAR RAPPORT À LA POPULATION IMMIGRANTE TOTALE
CMQ	19 610	—	5 290	27 %
MRC de L'Île-d'Orléans	140	100 %	50	36 %
Saint-Pierre-de-l'Île-d'Orléans	20	14 %	—	—
Saint-Laurent-de-l'Île-d'Orléans	55	39 %	20	36 %
Sainte-Pétronille	25	18 %	—	—
Sainte-Famille	10	7 %	10	100 %
Saint-Jean-de-l'Île-d'Orléans	30	21 %	20	67 %

Source : Statistique Canada, Recensement 2001; Compilation spéciale de la CMQ

4. NIVEAU DE SCOLARITÉ

4.1 RÉPARTITION DE LA POPULATION DE 20 ANS ET PLUS SELON LE PLUS HAUT NIVEAU DE SCOLARITÉ ATTEINT

Le niveau de scolarité des 20 ans et plus de la MRC de L'Île-d'Orléans était, au moment du recensement, semblable à celui de l'ensemble de la population de la CMQ. Toutefois, les Pétronillais étaient nettement plus instruits que la moyenne métropolitaine avec 37 % d'universitaires contre 24 % à l'échelle de la CMQ (Tableau 12).

Le niveau de scolarité de la population de la MRC de L'Île-d'Orléans est semblable à celui de la CMQ.

^{VIII} Aucune donnée n'était disponible pour la municipalité de Saint-François-de-l'Île-d'Orléans.

Tableau 12 : Répartition de la population de 20 ans et plus selon le niveau de scolarité atteint, MRC de L'Île-d'Orléans, ses constituantes et CMQ, 2001

	ÉTUDES INFÉRIEURES À LA 9 ^E ANNÉE	ÉTUDES SECONDAIRES ENTREPRISES	ÉTUDES DANS UNE ÉCOLE DE MÉTIERS (AVEC DIPLOME)	ÉTUDES COLLÉGIALES ENTREPRISES	ÉTUDES UNIVERSITAIRES ENTREPRISES	POPULATION TOTALE DE 20 ANS ET PLUS
CMQ	61 310 (12 %)	149 155 (29 %)	60 755 (12 %)	127 220 (24 %)	124 650 (24 %)	523 080 (100 %)
MRC de L'Île-d'Orléans	685 (13 %)	1 470 (28 %)	680 (13 %)	1 125 (21 %)	1 305 (25 %)	5 255 (100 %)
Saint-Pierre-de-l'Île-d'Orléans	190 (13 %)	405 (28 %)	210 (15 %)	305 (21 %)	330 (23 %)	1 440 (100 %)
Saint-Laurent-de-l'Île-d'Orléans	120 (10 %)	390 (31 %)	155 (12 %)	285 (23 %)	305 (24 %)	1 255 (100 %)
Sainte-Pétronille	75 (9 %)	195 (23 %)	100 (12 %)	160 (19 %)	305 (37 %)	830 (100 %)
Sainte-Famille	115 (17 %)	175 (26 %)	80 (12 %)	170 (25 %)	140 (21 %)	675 (100 %)
Saint-Jean-de-l'Île-d'Orléans	100 (14 %)	170 (24 %)	85 (12 %)	150 (22 %)	195 (28 %)	695 (100 %)
Saint-François-de-l'Île-d'Orléans	85 (24 %)	135 (38 %)	50 (14 %)	55 (15 %)	35 (10 %)	355 (100 %)

Source : Statistique Canada, Recensement 2001; Compilation spéciale de la CMQ

5. ÉCONOMIE

5.1 RATIO DE REMPLACEMENT DE LA MAIN-D'ŒUVRE^{IX}

Au sein de la MRC de L'Île-d'Orléans, le ratio de remplacement de la main-d'œuvre révélait un nombre insuffisant de jeunes (0-14 ans) susceptibles de remplacer les travailleurs plus âgés en voie de quitter le marché du travail (50-64 ans). Cette situation était apparue au cours de la période 1991-2001, alors que le ratio passait de 1,3 en 1991 à 0,7 en 2001. En outre, alors que certaines municipalités, nommément Saint-Pierre-de-l'Île-d'Orléans et Sainte-Pétronille, accusaient plus d'un point d'écart en dix ans, Saint-Jean-de-l'Île-d'Orléans avait augmenté son ratio de remplacement de la main-d'œuvre de 0,2 point, bien que ce dernier demeurait inférieur à 1 (Tableau 13).

Les personnes en voie de prendre leur retraite sont plus nombreuses que les jeunes susceptibles de les remplacer sur le marché du travail.

Tableau 13 : Ratio de remplacement de la main-d'œuvre, MRC de L'Île-d'Orléans, ses constituantes et CMQ, 1991-2001

	RATIO DE REMPLACEMENT DE LA MAIN-D'ŒUVRE		
	1991	2001	VARIATION 1991-2001
CMQ	1,3	0,9	- 0,4
MRC de L'Île-d'Orléans	1,3	0,7	- 0,6
Saint-Pierre-de-l'Île-d'Orléans	2,3	0,7	- 1,6
Saint-Laurent-de-l'Île-d'Orléans	1,3	0,6	- 0,7
Sainte-Pétronille	1,7	0,5	- 1,2
Sainte-Famille	1,1	0,7	- 0,4
Saint-Jean-de-l'Île-d'Orléans	0,6	0,8	0,2
Saint-François-de-l'Île-d'Orléans	1,1	0,9	- 0,2

Source : Statistique Canada, Recensements 1991-2001; Compilation spéciale de la CMQ

^{IX} La capacité de renouvellement de la main-d'œuvre se mesure par le biais d'un ratio entre le nombre de personnes approchant l'âge de la retraite (50-64 ans) et celles qui intégreront le marché du travail au cours des prochaines années (0-14 ans). Un rapport inférieur à « 1 » signifie que la relève est insuffisante afin de remplacer les travailleurs quittant la population active.

5.2 STRUCTURE ÉCONOMIQUE

La structure économique de la MRC de L'Île-d'Orléans, tout comme celle de la CMQ, était profondément marquée par la présence du secteur des services (tertiaire), lequel concentrait 74 % des emplois en 2001. Plus spécifiquement, cinq branches d'activité (dont quatre appartenaient au secteur tertiaire et une – la fabrication – au secteur secondaire) fournissaient 1 630 des 3 680 emplois (44 %) offerts sur le territoire. Ce résultat était inférieur à celui affiché pour l'ensemble de la région métropolitaine (Tableau 14).

74 % des emplois de la MRC sont concentrés dans le secteur tertiaire...

Tableau 14 : Nombre et proportion d'emplois dans cinq branches d'activité, MRC de L'Île-d'Orléans, ses constituantes et CMQ, 2001

	ADMINISTRATIONS PUBLIQUES	SOINS DE SANTÉ ET D'ASSISTANCE SOCIALE	COMMERCE DE DÉTAIL	FABRICATION	HÉBERGEMENT ET SERVICES DE RESTAURATION	NOMBRE TOTAL D'EMPLOIS	PROPORTION DES CINQ BRANCHES DANS L'ÉCONOMIE
CMQ	50 155 (14 %)	42 815 (12 %)	42 120 (12 %)	33 590 (9 %)	26 325 (7 %)	360 620 (100 %)	195 005 (54 %)
MRC de L'Île-d'Orléans	340 (9 %)	500 (14 %)	270 (7 %)	295 (8 %)	225 (6 %)	3 680 (100 %)	1 630 (44 %)
Saint-Pierre-de-l'Île-d'Orléans	100 (9 %)	170 (16 %)	55 (5 %)	140 (13 %)	85 (8 %)	1 070 (100 %)	550 (51 %)
Saint-Laurent-de-l'Île-d'Orléans	75 (8 %)	165 (17 %)	80 (8 %)	75 (8 %)	60 (6 %)	945 (100 %)	455 (48 %)
Sainte-Pétronille	60 (11 %)	70 (12 %)	65 (12 %)	20 (4 %)	15 (3 %)	565 (100 %)	230 (41 %)
Sainte-Famille	60 (12 %)	55 (11 %)	30 (6 %)	40 (8 %)	15 (3 %)	485 (100 %)	200 (41 %)
Saint-Jean-de-l'Île-d'Orléans	20 (5 %)	25 (6 %)	40 (9 %)	20 (5 %)	30 (7 %)	430 (100 %)	135 (31 %)
Saint-François-de-l'Île-d'Orléans	25 (11 %)	15 (7 %)	10 (5 %)	—	25 (11 %)	220 (100 %)	75 (34 %)

Source : Statistique Canada, Recensement 2001; Compilation spéciale de la CMQ

En réalité, la relative faiblesse de ces cinq branches d'activité camouflait l'importance du secteur primaire dans l'économie de la MRC. En effet, après les industries oeuvrant dans les soins de santé et d'assistance sociale (offrant 14 % de l'emploi), l'agriculture, la foresterie, la pêche et la chasse constituaient le second domaine d'activité en importance, fournissant 11 % de tous les emplois de L'Île-d'Orléans (contre 1 % pour l'ensemble de la région métropolitaine) (Statistique Canada, Recensement 2001).

... mais l'agriculture, la foresterie, la pêche et la chasse constituent la seconde branche d'activité en importance sur L'Île-d'Orléans.

5.3 STRUCTURE DE NAVETTAGE DU LIEU DE RÉSIDENCE AU LIEU D'EMPLOI

En 2001, la MRC de L'Île-d'Orléans était exportatrice nette de main-d'œuvre, c'est-à-dire qu'il y avait davantage de personnes occupées^x qui résidaient sur son territoire que d'emplois disponibles. De fait, le solde de l'emploi^{xi} s'établissait à 1 615 pour cette composante de la CMQ. Pourtant, la région métropolitaine, prise dans son ensemble, était considérée comme une entité importatrice nette de main-d'œuvre, car elle comptait moins de travailleurs qu'elle n'offrait d'emplois (ISQ, 2001).

La MRC de L'Île-d'Orléans est considérée comme une entité exportatrice nette de main-d'œuvre...

^x Les personnes occupées comprennent celles qui ont travaillé à un emploi salarié ou à leur compte au cours de la semaine ayant précédé le recensement, mais cette notion exclut les travailleurs qui sont sans adresse d'emploi fixe. Les données sur les personnes occupées ont été compilées en fonction du lieu de résidence habituel.

^{xi} Le solde de l'emploi représente le nombre de personnes occupées duquel est soustrait le nombre total d'emplois.

Parmi les 3 230 personnes occupées de la MRC de L'Île-d'Orléans, la moitié travaillaient sur le territoire de l'agglomération de Québec. La grande majorité des autres était employé à l'intérieur des limites géographiques de L'Île-d'Orléans (Tableau 15).

... un travailleur sur deux était employé à l'intérieur de l'agglomération de Québec.

Tableau 15 : Répartition des personnes occupées résidant sur le territoire de la MRC de L'Île-d'Orléans et de la CMQ selon leur lieu d'emploi, MRC de L'Île-d'Orléans et CMQ, 2001

		LIEU DE RÉSIDENCE	
		CMQ	MRC DE L'ÎLE-D'ORLÉANS
Nombre total de personnes occupées		320 925 (100 %)	3 230 (100 %)
Nombre total de personnes travaillant sur le territoire de la CMQ		305 585 (95,2 %)	3 150 (97,5 %)
Répartition par composante	Nombre de personnes travaillant sur le territoire de l'agglomération de Québec	251 555 (78,4 %)	1 810 (56,0 %)
	Nombre de personnes travaillant sur le territoire de la Ville de Lévis	38 720 (12,1 %)	35 (1,1 %)
	Nombre de personnes travaillant sur le territoire des trois MRC	15 310 (4,8 %)	1 305 (40,4 %)
Nombre total de personnes travaillant à l'extérieur de la CMQ		15 340 (4,8 %)	80 (2,5 %)

Source : ISQ, 2001; Compilation spéciale de la CMQ

De manière plus détaillée, l'examen des déplacements domicile-travail dans la MRC de L'Île-d'Orléans pour l'année 2001 démontrait la présence d'un pôle d'emploi principal pour cette région, à savoir Saint-Pierre-de-l'Île-d'Orléans (Tableau 16).

Saint-Pierre-de-l'Île-d'Orléans constitue le principal pôle d'emploi de la MRC.

Tableau 16 : Répartition des personnes occupées, par municipalité, selon leur lieu d'emploi à l'intérieur de la MRC de L'Île-d'Orléans, MRC de L'Île-d'Orléans, 2001

Lieu de résidence		LIEU D'EMPLOI						SOLDE TOTAL
		1	2	3	4	5	6	
Lieu de résidence	Saint-Pierre-de-l'Île-d'Orléans (1)		55	20	50	—	- 10	115
	Saint-Laurent-de-l'Île-d'Orléans (2)	- 55		- 15	—	40	- 10	- 40
	Sainte-Pétronille (3)	- 20	15		15	—	—	10
	Sainte-Famille (4)	- 50	—	- 15		—	10	- 55
	Saint-Jean-de-l'Île-d'Orléans (5)	—	- 40	—	—		—	- 40
	Saint-François-de-l'Île-d'Orléans (6)	10	10	—	- 10	—		10

Source : ISQ, 2001; Compilation spéciale de la CMQ

6 DÉPLACEMENT DES PERSONNES

6.1 MODES DE TRANSPORT

En ce qui concerne la mobilité des personnes, le recensement de 2001 révélait une emprise plus importante de l'automobile dans le cadre des déplacements aux fins d'emploi des travailleurs de la MRC de L'Île-d'Orléans par rapport à la moyenne métropolitaine. D'autre part, les données mettaient en relief l'absence quasi totale de transport en commun dans cette composante de la CMQ (Tableau 17).

Près de 95 % des déplacements domicile-travail s'effectuent en automobile.

Tableau 17 : Répartition des déplacements domicile-travail selon le mode de transport utilisé, MRC de L'Île-d'Orléans, ses constituantes et CMQ, 2001

	AUTOMOBILE (CONDUCTEUR)	AUTOMOBILE (PASSAGER)	TRANSPORT EN COMMUN	MARCHE	AUTRES (VÉHICULES À DEUX ROUES, TAXIS, ETC.)
CMQ	76,0 %	5,2 %	9,8 %	7,0 %	2,0 %
MRC de L'Île-d'Orléans	89,1 %	4,8 %	0,3 %	4,7 %	1,1 %
Saint-Pierre-de-l'Île-d'Orléans	92,6 %	4,6 %	—	1,7 %	—
Saint-Laurent-de-l'Île-d'Orléans	88,3 %	2,1 %	—	4,8 %	4,1 %
Sainte-Pétronille	95,8 %	3,1 %	—	2,1 %	—
Sainte-Famille	79,2 %	8,3 %	—	9,7 %	—
Saint-Jean-de-l'Île-d'Orléans	86,2 %	12,1 %	—	3,5 %	—
Saint-François-de-l'Île-d'Orléans	79,4 %	5,9 %	—	11,8 %	—

Source : Statistique Canada, Recensement 2001; Compilation spéciale de la CMQ

7 LOGEMENT

7.1 RÉPARTITION ET CROISSANCE DU NOMBRE DE LOGEMENTS PRIVÉS SELON LE MODE D'OCCUPATION

En 2001, 2 650 logements privés étaient situés sur le territoire de la MRC de L'Île-d'Orléans. Par rapport aux données de 1991, il s'agissait d'une croissance de 11 % du nombre de logements, tandis que la CMQ enregistrait une hausse de 16 % (Statistique Canada, Recensements 1991-2001). De même, entre 1991 et 2001, il était possible d'observer une augmentation plus marquée des logements en location que des propriétés (Tableau 18).

La MRC de L'Île-d'Orléans compte 2 650 logements...

Tableau 18 : Variation du nombre de logements privés selon le mode d'occupation, MRC de L'Île-d'Orléans, 1991-2001

	1991	2001	VARIATION 1991-2001
Nombre de logements occupés par des ménages-propriétaires	1 920	2 090	9 %
Nombre de logements occupés par des ménages-locataires	460	560	22 %
Nombre total de logements privés	2 385	2 650	11 %

Source : Statistique Canada, Recensements 1991-2001

Plus spécifiquement, les propriétés représentaient près de 80 % du parc de logements de L'Île-d'Orléans. À titre comparatif, elles ne constituaient que 55,5 % de l'ensemble résidentiel de la CMQ. En corollaire, les logements locatifs occupaient une part moins importante des habitations

... dont près de 80 % est occupé par leur propriétaire.

présentes sur le territoire de la MRC de L'Île-d'Orléans que dans la région métropolitaine (Graphique 3).

Graphique 3 : Répartition des logements privés selon le mode d'occupation, MRC de L'Île-d'Orléans, ses constituantes et CMQ, 2001

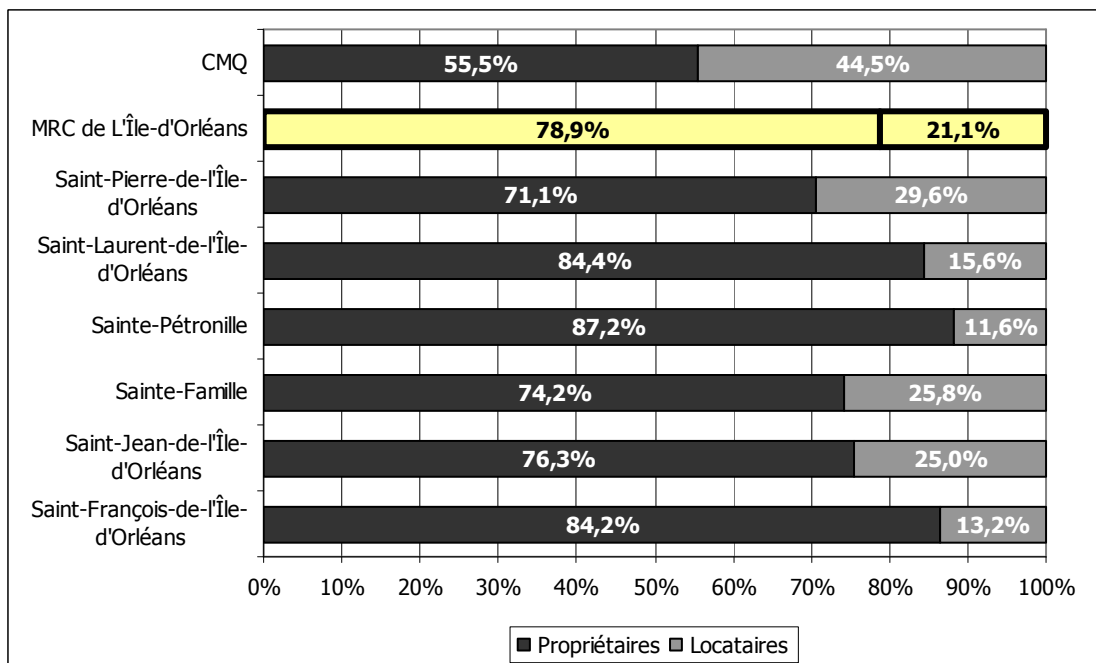

Source : Statistique Canada, Recensement 2001

7.2 ÉVOLUTION DU PARC DE LOGEMENTS PRIVÉS

De manière générale, le parc résidentiel de la MRC de L'Île-d'Orléans comptait davantage de logements anciens (construits avant 1946) que la CMQ. Ceci était particulièrement vrai pour les municipalités de Saint-Jean-de-l'Île-d'Orléans, Saint-François-de-l'Île-d'Orléans, Sainte-Pétronille et Sainte-Famille, où les résidences anciennes constituaient plus du quart de tous les logements (Graphique 4).

Le parc résidentiel de la MRC de L'Île-d'Orléans compte, en moyenne, davantage de résidences anciennes que l'ensemble de la CMQ.

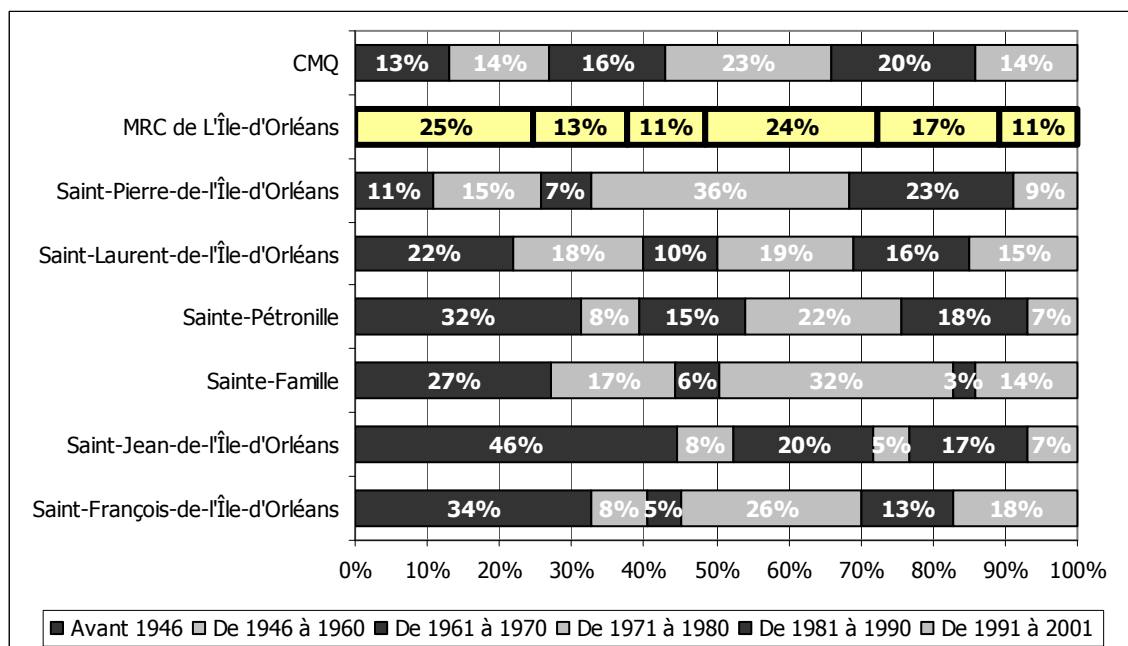
Graphique 4 : Période de construction des logements privés, MRC de L'Île-d'Orléans, ses constituantes et CMQ, 2001

Source : Statistique Canada, Recensement 2001

7.3 MISES EN CHANTIER RÉSIDENTIELLES

De 1992 à 2005, 296 nouvelles constructions ont été mises en chantier sur le territoire de la MRC de L'Île-d'Orléans, soit 0,6 % de toutes celles de la RMR de Québec^{xii} (Tableau 19).

De 1992 à 2005, 296 nouvelles constructions ont été mises en chantier...

Tableau 19 : Nombre de mises en chantier résidentielles, MRC de L'Île-d'Orléans et RMR de Québec, 1992-2005

	RMR DE QUÉBEC	MRC DE L'ÎLE-D'ORLÉANS
Nombre total	52 024	296
1992	6 213	24
1993	4 629	21
1994	4 604	22
1995	2 352	15
1996	2 151	16
1997	2 171	15
1998	1 796	16
1999	1 765	26
2000	2 217	17
2001	2 502	27
2002	4 222	22
2003	5 506	24
2004	6 123	22
2005	5 773	29

Source : SCHL, 1992-2005

^{xii} Les limites de la RMR de Québec excluent six municipalités de la MRC de La Côte-de-Beaupré : Beaupré, Sainte-Anne-de-Beaupré, Saint-Ferréol-les-Neiges, Saint-Joachim, Saint-Louis-de-Gonzague-du-Cap-Tourmente et Saint-Tite-des-Caps.

Globalement, le nombre de mises en chantier sur le territoire de L'Île-d'Orléans était relativement stable, oscillant entre 15 et 30 logements résidentiels annuellement. Cependant, l'année 2005 représentait un sommet des treize dernières années en atteignant 29 nouvelles constructions, alors que la RMR de Québec était affectée par un ralentissement général des mises en chantier (Graphique 5).

... à un rythme oscillant entre 15 et 30 nouvelles constructions annuellement.

Graphique 5 : Évolution du nombre de mises en chantier résidentielles, MRC de L'Île-d'Orléans et RMR de Québec, 1992-2005

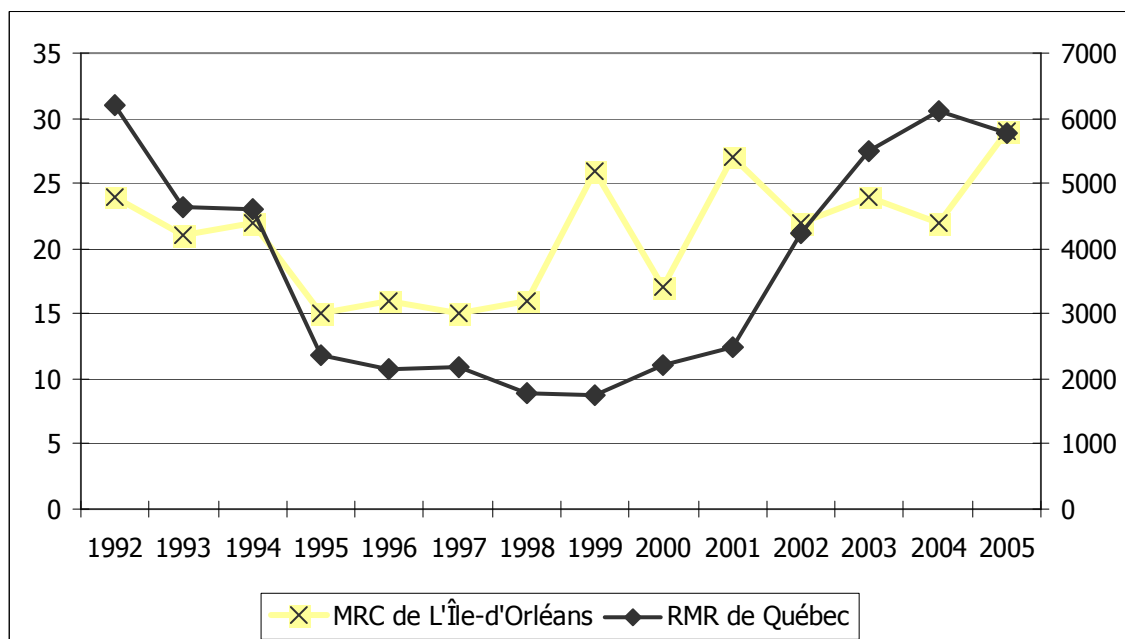

Source : SCHL, 1992-2005; Compilation spéciale de la CMQ

7.4 DÉPENSES CONSACRÉES AU LOGEMENT

7.4.1 DÉPENSES DES PROPRIÉTAIRES ET DES LOCATAIRES CONSACRÉES AU LOGEMENT

En 2001, la dépense mensuelle moyenne en logement des ménages de la MRC de L'Île-d'Orléans se chiffrait à 435 \$ pour les locataires et à 563 \$ pour les propriétaires. Ces moyennes étaient largement inférieures à celles enregistrées à l'échelle de la CMQ (Tableau 20).

La dépense mensuelle en logement se chiffre à 435 \$ pour les locataires et à 563 \$ pour les propriétaires.

Tableau 20 : Dépenses mensuelles consacrées au logement selon le mode d'occupation, MRC de L'Île-d'Orléans, ses constituantes et CMQ, 2001

	LOCATAIRES (LOYER MOYEN)	PROPRIÉTAIRES (PAIEMENT PRINCIPAL MOYEN)
CMQ	522 \$	706 \$
MRC de L'Île-d'Orléans	435 \$	563 \$
Saint-Pierre-de-l'Île-d'Orléans	499 \$	529 \$
Saint-Laurent-de-l'Île-d'Orléans	385 \$	659 \$
Sainte-Pétronille	355 \$	574 \$
Sainte-Famille	344 \$	599 \$
Saint-Jean-de-l'Île-d'Orléans	498 \$	522 \$
Saint-François-de-l'Île-d'Orléans	—	360 \$

Source : Statistique Canada, Recensement 2001; Compilation spéciale de la CMQ

Par ailleurs, en une décade (1991-2001), les dépenses en logement des ménages ont connu une diminution de 15 % pour les locataires, alors que celles des propriétaires ont cru de 23 % (Statistique Canada, Recensements 1991-2001).

7.4.2 MÉNAGES CONSACRANT PLUS DE 30 % DE LEUR REVENU AU LOGEMENT

Lors du recensement de 2001, une plus petite proportion de ménages de L'Île-d'Orléans que la moyenne métropolitaine consacraient plus de 30 % de leur revenu aux dépenses d'habitation. Ainsi, 17 % des 550 logements occupés par des ménages-locataires se retrouvaient dans cette situation (Tableau 21).

Tableau 21 : Proportion des logements occupés par des ménages-locataires consacrant plus de 30 % de leur revenu aux dépenses d'habitation, MRC de L'Île-d'Orléans, ses constituantes et CMQ, 2001

	NOMBRE TOTAL DE LOGEMENTS EN LOCATION	PROPORTION DES LOGEMENTS OCCUPÉS PAR DES MÉNAGES CONSACRANT PLUS DE 30 % DE LEUR REVENU AUX DÉPENSES D'HABITATION
CMQ	131 600	35 %
MRC de L'Île-d'Orléans	550	17 %
Saint-Pierre-de-l'Île-d'Orléans	205	24 %
Saint-Laurent-de-l'Île-d'Orléans	95	16 %
Sainte-Pétronille	50	—
Sainte-Famille	85	12 %
Saint-Jean-de-l'Île-d'Orléans	90	17 %
Saint-François-de-l'Île-d'Orléans	25	—

Source : Statistique Canada, Recensement 2001; Compilation spéciale de la CMQ

La proportion des locataires consacrant plus de 30 % de leur revenu à ce poste de dépense était demeurée inchangée entre 1991 et 2001 (Statistique Canada, Recensements 1991-2001).

En ce qui concerne les propriétaires, le nombre de ménages consacrant plus de 30 % de leur revenu au logement était inférieur à celui obtenu chez les locataires, avec 12 % des 1 970 logements détenus en propriété (Tableau 22).

... la dépense des locataires ayant diminué entre 1991 et 2001 et celle des propriétaires ayant augmenté.

17 % des locataires consacrent plus de 30 % de leur revenu aux dépenses d'habitation...

... alors que 12 % des propriétaires consacrent plus de 30 % de leur revenu à ce poste de dépense.

Tableau 22 : Proportion des logements occupés par des ménages-propriétaires consacrant plus de 30 % de leur revenu aux dépenses d'habitation, MRC de L'Île-d'Orléans, ses constituantes et CMQ, 2001

	NOMBRE TOTAL DE LOGEMENTS EN PROPRIÉTÉ	PROPORTION DES LOGEMENTS OCCUPÉS PAR DES MÉNAGES CONSCRANT PLUS DE 30 % DE LEUR REVENU AUX DÉPENSES D'HABITATION
CMQ	164 100	12 %
MRC de L'Île-d'Orléans	1 970	12 %
Saint-Pierre-de-l'Île-d'Orléans	490	7 %
Saint-Laurent-de-l'Île-d'Orléans	485	14 %
Sainte-Pétronille	375	16 %
Sainte-Famille	205	15 %
Saint-Jean-de-l'Île-d'Orléans	265	19 %
Saint-François-de-l'Île-d'Orléans	145	—

Source : Statistique Canada, Recensement 2001; Compilation spéciale de la CMQ

À l'instar de la situation observée chez les ménages-locataires, cette proportion n'avait pas été modifiée au cours de la décade (1991-2001) (Statistique Canada, Recensements 1991-2001).

LEXIQUE

Famille : Couple marié (avec ou sans enfants des deux conjoints ou de l'un d'eux), couple vivant en union libre (avec ou sans enfants des deux partenaires ou de l'un d'eux) ou parent seul (peu importe son état matrimonial) demeurant avec au moins un enfant dans le même logement.

Ménage : Personne ou groupe de personnes (autres que des résidents étrangers) occupant un logement privé et n'ayant pas de domicile habituel ailleurs au Canada.

Ménage multifamilial : Un ménage multifamilial se compose de deux familles ou plus (avec ou sans autres personnes hors famille) qui occupent le même logement privé.

Ménage non familial : Un ménage non familial est constitué soit d'une personne vivant seule dans un logement privé, soit d'un groupe de deux personnes ou plus qui partagent un logement privé, mais qui ne forment pas une famille.

Ménage unifamilial : Un ménage unifamilial se compose d'une seule famille (avec ou sans autres personnes hors famille) qui occupe un logement privé.

Ménages consacrant plus de 30 % de leur revenu aux dépenses de propriété ou de logement :

Pourcentage du revenu mensuel total d'un ménage consacré aux dépenses liées au logement. Ces dépenses comprennent le prix du loyer (pour les locataires) ou le paiement de l'hypothèque (pour les propriétaires), ainsi que les frais d'électricité, de chauffage, de services municipaux, etc. On obtient ce pourcentage en divisant le montant total des dépenses liées au logement par le revenu mensuel total du ménage et en multipliant ce résultat par 100.

Source : Statistique Canada, Dictionnaire du recensement de 2001

ANNEXE 1

Tableau 1.1 : Population par municipalité, MRC de L'Île-d'Orléans, ses constituantes et CMQ, 2005

	NOMBRE D'HABITANTS
CMQ	711 900
MRC de L'Île-d'Orléans	6 834
Saint-Pierre-de-l'Île-d'Orléans	1 898
Saint-Laurent-de-l'Île-d'Orléans	1 607
Sainte-Pétronille	1 060
Sainte-Famille	871
Saint-Jean-de-l'Île-d'Orléans	885
Saint-François-de-l'Île-d'Orléans	513

Source : Ministère des Affaires municipales et des Régions, Décret de population 1248-2005, 2005

NOTE MÉTHODOLOGIQUE : Les données tirées du Décret de population du Ministère des Affaires municipales et des Régions ne sont pas issues d'un recensement de population, mais sont plutôt établies en fonction d'estimations et de projections de croissance de la population.